El Special WHISKY

PRESENCIA

MATUTINO FUNDADO EL 28 DE MARZO DE 1952
AÑO XXVI- N°. 6.875- LA PAZ, BOLIVIA, SABADO 30 DE JULIO DE 1977- 16 PAGINAS- $b. 2.00

DRY GIN Special

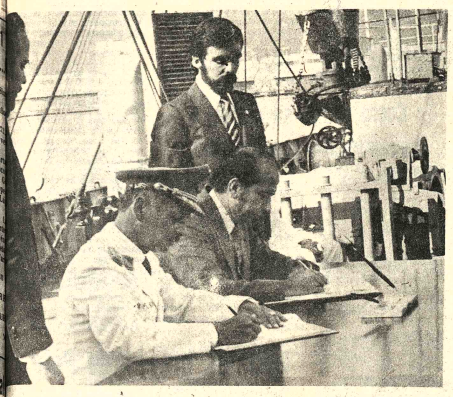

DECLARACION CONJUNTA.- Antes de proceder a la transferencia del barco venezolano a Bolivia, se firmó,en la cubierta del mismo, la Declaración Conjunta de los Presidentes Hugo Banzer Suárez y Carlos Andrés Pérez. (Foto Alberto Torrico, enviado especial de PRESENCIA)

Declaración Conjunta

Pérez y Banzer a favor de "polo de desarrollo" en Pacífico Sur

Como base para una salida directa de Bolivia al mar

CARACAS, 29 (RL-AFP)-- Los Presidentes Carlos Andrés Pérez y Hugo Banzer Suárez coincidieron hoy en señalar la conveniencia de "replantear la salida directa y soberana de Bolivia al mar, sobre la base de la constitución de un gran polo de desarrollo integrado en la zona del Pacífico Sur". Para impulsar ese polo, organismos internacionales de desarrollo podrían intervenir financieramente.

La coincidencia fue uno de los puntos principales contenidos en la Declaración Conjunta que firmaron los dos presidentes, sobre la cubierta del barco que Venezuela donó a Bolivia, como gesto expresivo del apoyo y simpatías venezolanas por la demanda portuaria boliviana.

El documento fue suscrito a las 08,30 de la mañana, apenas minutos después de la llegada a cubierta de los dos presidentes con sus respectivas comitivas, quienes fueron saludados por las sirenas de los demás barcos anclados en Puerto Cabello. Después de la firma del documento y de entonados los himnos nacionales de ambos países un oficial naval venezolano arrió la bandera de su país del mastil principal del barco y, tras envolverla, la entregó al Presidente Pérez. Este, a su vez la entregó al Gral. Banzer, para que Venezuela sea recordada en los homenajes y celebraciones especiales que se cumplan en el barco. Un oficial de la Fuerza Naval Boliviana, después , izó la bandera tricolor de Bolivia.

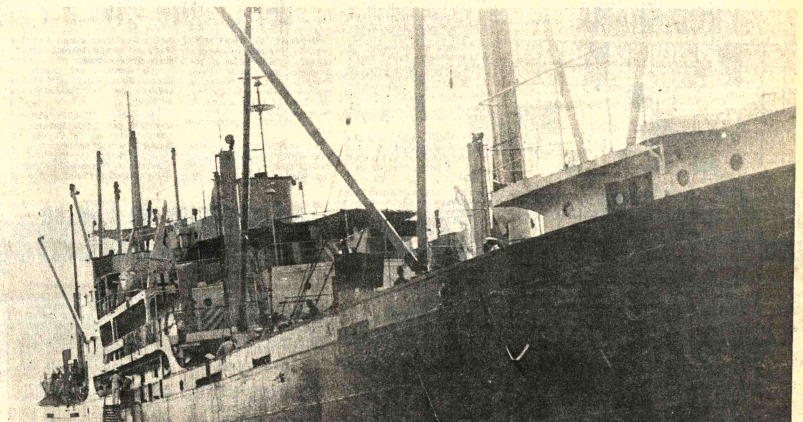

BARCO PARA BOLIVIA.- En la base naval "Agustín Armario", ubicada en Puerto Cabello, flamea desde ayer la bandera boliviana en el primer barco propio de Bolivia desde la Guerra del Pacífico. El barco "Ciudad de Barquisimeto" tiene 156 metros de eslora y 16.80 metros de manga. Su capacidad de carga es de 8.950 toneladas. El barco está en condiciones de operar en los mares del Atlántico y Pacífico, principalmente en transporte de carga boliviana desde y hasta Panamá. (Foto Alberto Torrico, enviado especial de PRESENCIA)

LA DECLARACION

Los acuerdos mas importantes recogidos por la declaración Banzer-Pérez fueron los siguientes:

--Necesidad de continuar el diálogo, en el marco de las Naciones Unidas, para establecer un nuevo orden económico internacional basado en la justicia, la equidad, la interdependencia , y la cooperación entre los estados.

--Es posible conciliar la democracia con el desarrollo, y no es admisible, bajo el pretexto de un supuesto progreso, vulnerar la dignidad de la persona humana.

--Apoyo a los mecanismos internacionales de protección a los derechos humanos y en especial a la comisión interamericana que cautela el cumplimiento de esos derechos.

--Destacaron el reconocimiento que los países involucrados (Perú y Chile) han hecho de la justicia de la causa boliviana para recuperar una salida al mar.

--Replantearon la solución de la mediterraneidad de BOLIVIA sobre la base de la constitución de un gran polo de desarrollo integral en la zona del Pacífico Sur, al cual podrían prestar su cooperación organismos internacionales de desarrollo, así como otros países.

--Tomando nota del acuerdo panameño de facilitar a Bolivia franquicias especiales para el uso de un área en la zona libre de Colón, Venezuela donó a Bolivia un barco para iniciar su flota mercante.

--Reclamaron la erradicación total del colonialismo en América, y la devolución a Panamá de la soberanía sobre el Canal.

--Denunciaron el terrorismo y la violencia, y comprometieron la acción de los dos gobiernos para la elaboración de un instrumento jurídico internacional que sancione ese delito.

--Reiteraron la necesidad de la integración latinoamericana y andina, y expresaron su preocupación por las continuas demoras que se generan en el Pacto Andino, retrasando la programación industrial. En

(Pasa a la página 9)

Puerto Cabello, Venezuela

Bandera boliviana flamea en barco nacional propio

Es el primero que tiene Bolivia desde la guerra del Pacífico

CARACAS, 29 (AFP).- La bandera de BOLIVIA flamea desde hoy en un barco mercante de alta mar, anclado en la base naval "Agustín Armario" de Puerto Cabello, a unos 150 kms al oeste de Caracas.

La nave fue donada a BOLIVIA por el gobierno de Venezuela y la recibió esta mañana el Jefe del Estado boliviano, General Hugo Banzer Suárez, un par de horas antes de concluyera su visita oficial de dos días a ese país.

Sobre la cubierta de ese barco, los jefes de Estado de Venezuela y BOLIVIA firmaron la Declaración Conjunta que resumió los acuerdos alcanzados en sus conversaciones.

Inmediatamente, un Alférez de marina de guerra venezolana arrió la bandera nacional, y en su sitio izó la del Presidente Banzer izó el pabellón boliviano en el asta de la Motonave "Ciudad de Barquisimeto".

En el acto estuvieron presentes el Canciller de Venezuela, Simón Alberto Consalvi, el Canciller interino de BOLIVIA, Carlos Calvo Galindo, el Comandante General de la Marina y Jefe de la Escuadra venezolana, Vicealmirante Félix Mendoza Acosta y Contraalmirante Tulio Marquez Planas respectivamente, el Subsecretario de Relaciones Exteriores de BOLIVIA, Marcelo Terceros Lanzer, y el Embajador de BOLIVIA en Venezuela, Mario Rolón Anaya.

Interrogado por los periodistas, el Presidente Banzer dijo que todavía no tenía planes concretos respecto a la nave.

"Estamos todavía impactados -señaló- por este hecho tan emocionante, de ver flamear la bandera de BOLIVIA en su primer barco".

El Presidente venezolano, Carlos Andrés Pérez, informó que se ha ofrecido a BOLIVIA la posibilidad de entrenar en la misma base naval "Agustín Armario" a la tripulación requerida para el manejo de la motonave.

"Esos marineros bolivianos -agregó- serán los encargados de tripular por los mares de nuestra América, atravesar el Canal de Panamá, y llevar hasta donde será el futuro puerto de BOLIVIA, a este barco que le ha servido tanto a Venezuela".

Apuntó que la idea de donar este barco a BOLIVIA surgió a raiz de la decisión del gobierno panameño de facilitar a BOLIVIA un puerto.

La motonave "Ciudad de Barquisimeto", desde hoy el primer barco boliviano, fue construida en 1951, tiene una eslora de 421 pies y un tonelaje de registro bruto de 4.214 y neto de 2.384 toneladas.

Su capacidad de carga es de 352.300 pies cúbicos, y tiene un motor de 4.600 caballos de fuerza que le permite una velocidad de quince nudos.

Pérez confía en que la democracia volverá a Bolivia, Perú y Argentina

CARACAS, 29 (AFP).- El presidente Carlos Andrés Pérez expresó hoy aquí su confianza en que la democracia volverá a imponerse en la Argentina, Perú y Bolivia.

Pérez intervino cuando un periodista preguntó al Presidente de Bolivia, General Hugo Banzer, si se consideraba un "dictador, aludiendo a la manera publicada por un diario venezolano en el sentido de que Venezuela "está convertida en el sitio favorito de vacaciones de los dictadores".

El Jefe de Estado boliviano respondió escuetamente "ni soy dictador, ni he venido de vacaciones".

Pero el presidente venezolano apuntó entonces que "los latinoamericanos tenemos que acostumbrarnos a poner el énfasis en lo afirmativo, no en lo negativo".

"Varias patrias latinoamericanas -agregó- atraviesan por una etapa de transición, donde circunstancialmente no están funcionando los mecanismos de la democracia representativa".

"Pero qué alentador -siguió- qué grato, qué extraordinario momento histórico el que estamos viviendo, cuando hemos oído aquí en Venezuela, de los propios labios del presidente Hugo Banzer, del Presidente Morales Bermúdez (del Perú) y del Presidente Videla, de Argentina, que sus gobiernos son una circunstancia, un período transitorio en la evolución de sus países, y que la democracia y la libertad son los grandes sentimientos y anhelos de sus pueblos".

Pérez se declaró "entusiasmado" por la promesa de Banzer de que 1980 será "el año de la constitucionalidad" en su país, y por sus palabras de que "es sólo el pueblo el que tiene el derecho esencial de nombrar a sus gobernantes".

"Esta promesa del Presidente Banzer -concluyó- queda en nuestro corazón, y estamos seguros que será cumplida efectivamente para la fecha que fue anunciada".

Otros dos manifestantes fueron muertos por la policía en Soweto

SOWETO, SUDAFRICA, 29 (LR).- Un negro y una joven mulata negra fueron muertos hoy a balazos aquí por la policía, que opuso a sus fusiles, pistolas y perros para luchar contra los miles de exaltados en este municipio que desde junio del año pasado se ha convertido en el foco del descontento de la gente de color sudafricana.

Un vocero policial, que dio la información, indicó además que se ha prohibido una manifestación pública, programada para el domingo, en la cual varios oradores iban a referirse a los inminentes temas de la segregación racial y a la exigencia de un gobierno mayoritario.

La joven, Regina Nhlapo, de 19 años, fue muerta a balazos después de haber lanzado los policías sus perros algunos contra un grupo de estudiantes que les arrojaban piedras, y formaban parte de los huelguistas que abandonaron las aulas en protesta contra la educación discriminada a que son sometidos.

El vocero policial dijo que la muchacha fue alcanzada por un balazo cuando un sargento de la policía, atrapado en un

(Pasa a la página 9)

BANDERA VENEZOLANA.- Una vez que fue arriada del mástil del barco boliviano la bandera de Venezuela, el Presidente Carlos Andrés Pérez entregó esta enseña patria al Presidente de Bolivia. (Foto Alberto Torrico, enviado especial de PRESENCIA)

Carlos Andrés Pérez

La mediterraneidad boliviana es un problema de justicia internacional

Afirma que habló con Carter sobre demanda marítima boliviana. La "Ruta de los Libertadores" será construida por tramos

Por: DONALD ZAVALA W. (ENVIADO ESPECIAL).

El Presidente de Venezuela afirmó que la mediterraneidad de Bolivia es un problema de justicia internacional y no solamente de Chile y Perú con Bolivia. Las expresiones de Carlos Andrés Pérez se registraron durante una conferencia de prensa improvisada a bordo de la cubierta del barco "Ciudad Barquisimeto" donado a Bolivia. La misma se realizó a las 9 y 30 de la mañana, después de que los Mandatarios de Bolivia y Venezuela suscribieron una declaración conjunta, que publicamos en otra sección. El acto se realizó en Puerto Cabello, distante a 30 minutos de avión desde la ciudad de Caracas.

PROBLEMA DEL MAR

Una de las primeras preguntas al Presidente Andrés Pérez, fue la relativa a la mediterraneidad boliviana. Su respuesta fue mucho más clara que en otras oportunidades. Carlos Andrés Pérez manifestó que "el problema del mar para Bolivia no es bilateral ni trilateral, sino un problema que afecta a toda la América Latina". "Es un problema -dijo- de justicia internacional y de justicia latinoamericana". Agregó que la posición de Venezuela es la de "ofrecer sus buenos oficios y voluntad para contribuir a una solución armónica del problema".

"Cuando Estados Unidos está aceptando que sobre las conveniencias de orden estratégico o económico se antepone la justicia, y decidió devolver a Panamá la soberanía sobre su Canal, creo que los países de la América del Sur debemos estar a la altura de esta nueva realidad en nuestro continente", dijo Pérez.

Pero apuntó que "en vista de la buena voluntad y el espíritu de integración latinoamericana que han demostrado los tres países directamente involucrados en el problema del mar para Bolivia, no pienso que sea necesario llevar el asunto a debate de los organismos internacionales".

Pérez se mostró confiado en que "los países de la región muy pronto podremos concurrir a un acto en el cual Bolivia, Chile y Perú, lleguen a un acuerdo que devuelva a Bolivia el mar que requiere para el desarrollo de su pueblo".

CARTER

Carlos Andrés Pérez dijo que durante su entrevista con el Presidente de los Estados Unidos, habló sobre el problema marítimo boliviano, dentro de los temas de análisis relacionados con el Continente. En esa ocasión Andrés Pérez hizo conocer la posición de su país con relación al centenario enclaustramiento de Bolivia.

"Puedo afirmarles -concluyó- que el Presidente Carter puso el mayor interés y comparte con Venezuela la aspiración de que el problema se resuelva con el otorgamiento de su franja de tierra, de su costa y de su mar a la República de Bolivia.

RUTA DE LOS LIBERTADORES

El Presidente señaló que durante las entrevistas sostenidas con el Gral. Banzer, se analizaron los temas que iban luego a concretarse en acuerdos suscritos entre ambos países. Añadió que en las conversaciones con el Mandatario

(Pasa a la página 9)

Ultima de la noche

WASHINGTON, 29 (L).- El Presidente Jimmy Carter expresó su esperanza de que se firme pronto un nuevo acuerdo sobre el Canal de Panamá, al reunirse hoy en la Casa Blanca con los negociadores panameños y estadounidenses.

Carter agradeció la "actitud constructiva adoptada por el pueblo panameño hacia un nuevo tratado" y anunció el envío de una carta personal al líder panameño, General Omar Torrijos, como parte de su intento para llegar a rápida conclusión de las negociaciones.

A la reunión en la cumbre presidencial asistieron los representantes panameños Rómulo Escobar Bethancourt, Gabriel Lewis, Embajador ante la Casa Blanca, y el Ministro de Educación, Aristides Royo.

También estuvieron presentes los principales negociadores estadounidenses en las conversaciones sobre un nuevo tratado, Sol Linowitz y Ellsworth Bunker.

Carter, hablando ante los periodistas, elogió el "soberbio trabajo" realizado hasta ahora por los dos equipos negociadores.

"Tengo grandes deseos de que cooperemos al máximo... para poder concluir rápidamente un acuerdo sobre un (nuevo) tratado", dijo el presidente norteamericano.

Reunión cumbre de seis países latinoamericanos

BOGOTA, 29 (AFP).- La cumbre presidencial de Colombia, México, Venezuela, Costa Rica, Panamá y Jamaica anunciada para la semana próxima en Bogotá, revela un empeño conjunto de encarar problemas político-económicos de vital interés regional, juzgaron hoy comentaristas.

Los estadistas abordarán, en efecto, dos temas centrales, el viernes y sábado próximos: las negociaciones sobre el Canal de Panamá y la situación cafetera.

Anunciada sopresivamente en la tarde del jueves aquí, por el canciller colombiano Indalecio Liévano, la reunión congregará durante esos dos días a cuatro presidentes, José López Portillo (México), Carlos Andrés Pérez (Venezuela), Daniel Odúber (Costa Rica) y Alfonso López Michelsen (Colombia), y a dos jefes de gobierno, el General Omar Torrijos (Panamá) y el Primer Ministro Michael Manley (Jamaica).

La presencia de los Presidentes de México, Venezuela y Costa Rica en la capital colombiana atrajo en especial la atención de esferas diplomáticas, políticas, económicas y periodísticas de este país, dado el papel de incuestionable importancia que sus naciones ejercen a nivel hemisférico.

Asimismo, se estima que la índole de los dos temas anunciados atañe, de un lado,a los asuntos que más inquietan a los estados vecinos de Panamá (el futuro del canal) y,de otro,a la desprotección que rodea al café en los mercados extranjeros.

Los dos puntos aparecieron como temas únicos de la Cancillería colombiana.

Pero los observadores conjeturan que esa cumbre podrá aportar propósitos integracionistas y aun bases de alianzas comerciales hacia un gran bloque en el Caribe.

Sea como fuere, el desplazamiento aquí de los mandatarios mexicano, venezolano y costarricense confiere una espectacular trascendencia a ese encuentro.

INFORME CIRCUNSTANCIAL.- El Gral. Banzer informa a la prensa los resultados de su gira por Panamá y Venezuela, después que recibió el saludo de los ministros de Estado, cuerpo diplomático y jefes y oficiales de las Fuerzas Armadas. El Gral. Banzer ofreció convocar a una conferencia de prensa la semana próxima.

...dustriales cruceños se oponen ...exportación de madera a Brasil

...A CRUZ, 29 ...CIA).- Las lamina... ...adera instaladas en ... con una inversión de ...amente diez millones ... podrían "cerrar sus ...orto plazo" si el go... ...oriza la exportación ...morado y moradillo ...hacia el Brasil. ...Cámara Nacional ...raba de dirigirse al ... del Centro de ... Foresta, Alfredo ...oniendo en su ...o la preocupación ...vado aquel el anuncio ...de que está ges... ...te los organismos ... autorización para ...oncas.

...la Cámara que ...os industriales de ...todo el país "no de... ...erse autorización, a ...o se quiera tener en ...consecuencias graves ...ndría para las in...

dustrias laminadoras instaladas en nuestro país".

Hace algunos meses este mismo organismo denunció que bajo el amparo gubernamental para exportar refugos de madera, es decir troncas técnicamente no utilizables en las laminadoras, se han trasladado al Brasil miles de troncas de madera fina en perjuicio del país que dejó de percibir divisas.

Paralelamente se denunció que muchas de las personas que tuvieron a su cargo esa exportación, fomentaron el contrabando al extremo de abarrotar las laminadoras brasileñas de la frontera con madera.

Dejar que las laminadoras nacionales entren en quiebra sería meramente en un ennudado teórico las seguridades reconocidas por la ley en favor de la inversión de capitales en nuestra industrialización, anota la Cámara.

Se construye puente sobre el Río Rocha

COCHABAMBA, 29 (PRESENCIA).— En forma acelerada se efectúan los trabajos de construcción de un puente sobre el Río Rocha que atraviesa por la parte central a esta capital. Esta construcción se efectúa a la altura del Parque Zoológico y se calcula que estará terminada el próximo mes de noviembre.

El puente lo construye la firma Olmedo y será de dos vías, en una zona en la que se registra un tráfico intenso por el crecimiento de las zonas de Villa Montenegro, Villa Ingavi y Zarco. En la actualidad los vehículos de servicio público tienen que dar una vuelta utilizando el puente sobre el camino a Quillacollo determinando una gran pérdida de tiempo.

Esta obra costará la suma de 2 millones de pesos bolivianos, que será pagada en su totalidad por la municipalidad de esta capital.

PIDEN ASFALTADO DE AVENIDA

Los vecinos de la Avenida Nueve de Abril volvieron a solicitar a la Alcaldía Municipal se inicien los trabajos de pavimentación de esa importante arteria,la misma que atraviesa un sector muy importante de la zona sur.

Los vecinos, a tiempo de solicitar el asfaltado de la mencionada avenida, señalaron que lamentablemente las autoridades promedio realizan esos trabajos cuando se efectúan competencias de automovilismo,dejando se olvidan de sus compromisos.

Señalaron que la enorme cantidad de tierra y polvo que levantan los vehículos afecta a centros sanitarios como Casita Blanca, un albergue de más de 200 niños dependiente de COMBASE y la Posta Sanitaria de esta entidad que ofrece un servicio de bien social de imponderables alcances.

TARIJA.- El Director General de USAID en Bolivia, Franz B. Kimball se reunió con el Presidente de la Corporación Regional de Desarrollo de Tarija.

Prefecto posesionó a directiva del Comité Cívico Potosinista

POTOSI, 29, (PRESENCIA).- El Prefecto del Departamento posesionó a los nuevos dirigentes del Comité Cívico Potosinista, en un acto que se realizó en el atrio de la Catedral, en la Plaza 10 de Noviembre, en un acto que contó con asistencia de autoridades y numeroso público.

En su discurso el Cnl. Rojas exhortó a los nuevos dirigentes a trabajar por el progreso del Departamento y pidió la unión de todas las instituciones para trabajar conjuntamente en obras de bien común.

La directiva del Comité Cívico Potosinista, está integrada por las siguientes personas:

El Comité Ejecutivo, está presidido por Lucio Rollano, representante de la Cámara Departamental de Minería; Vice-Presidente, Lic. Ernesto Sanabria, en representación de la Federación de Profesionales; Secretario General, Víctor Véliz, representante de la Federación de Choferes; Primero de Mayo, la Secretaría de Hacienda, será ocupada por el representante del Colegio de Economistas, Lic. Pedro Cuéllar; la Secretaría de Prensa y Propaganda corresponde al Sindicato de Radialistas, que estará representado por Gari Valencia; Vocales: Los representantes de CONIF, Cooperativas Mineras, Comité de Bases de Mineros de Comibol y Colegio Médico; Martha de Lazo, Juan Gutiérrez, Víctor Villanueva y Dr. Néstor Goitia, respectivamente.

El Presidente de la institución, Lucio Rollano, en breve discurso afirmó que sólo con el trabajo de todos los potosinos se alcanzará el progreso.

Luego dijo que respetarán a las autoridades gubernamentales y presentarán sus planteamientos con altura y respeto. Manifestó que en esta gestión buscarán solucionar los principales problemas que afligen a los potosinos e hizo una relación sobre las obras que esperan se concreten lo más pronto posible.

La Convención de FSB se realizará en Santa Cruz

SANTA CRUZ, 29 (PRESENCIA).- La Convención Nacional de Falange Socialista Boliviana que debería realizarse en La Paz la segunda quincena de agosto, se efectuará en esta ciudad según anunció hoy Gastón Moreira, jefe en ejercicio.

Aseguró que a pedido de la Célula "O" de FSB de este distrito el encuentro nacional de dirigentes será para conmemorar el 40 aniversario de fundación de este partido "que el 19 de agosto de 1971 dio la libertad a este pueblo".

Moreira Ostria, asegura que esa es la decisión de "campesinos, gremiales, fabriles, juventudes, magisterio y todos los sectores".

En una declaración escrita Moreira, señala: "Es la oportunidad para hacer un llamado a todos los camaradas a cerrar filas y estar preparados para cualquier eventualidad, especilmente en torno a las elecciones anunciadas".

El dirigente falangista, no hace preferencia de la severa advertencia que en la víspera hizo en esta ciudad el Prefecto del Departamento, ingeniero Heberto Castedo. También de filiación falangista, en sentido de que no permitirá en Santa Cruz ninguna clase de reuniones políticas mientras dure el receso de los partidos dispuesto por el Gobierno.

En Tarija esperan concretar proyectos de ayuda de USAID

TARIJA, 28 (PRESENCIA): Franz Kimball, Director de USAID en Bolivia arribó a esta capital acompañado de los funcionarios Richard Archie y Robert Adams, habiendo desplegado una intensa actividad para tomar conocimiento de los proyectos regionales de desarrollo económico y social.

Los mencionados representantes americanos, mantuvieron reuniones de trabajo con los personeros del Comité de Obras Públicas y Desarrollo de Tarija, encabezados por su presidente Jorge Vito Blacud Trigo.

Se ha informado que funcionarios visitantes, des... de permanecer en esta ciud... trasladaron a la Provincia ... Chaco y otras regiones ... Departamento, donde se ... tende la instalación de alg... industrias de significación ... el país.

Luego el señor Kimb... sus acompañantes, ... brevolaron zonas en las c... se programa la construcci... caminos de penetración, ... ser las rutas Tarija - ... mejó, San Telmo-Tremen... Salinas-Chiquiacá, Timbo... Pilaya y otras.

Junto con la comisió... USAID viajaron a La Pa... nicos del Comité de Desa... para ampliar información

Existe gran expectaci... los diferentes círculos de o... certificados de aprobación a los participantes que cumplan los requisitos establecidos en el respectivo reglamento. Hizo resaltar la importancia de esta enseñanza técnica sobre un tema que es de interés universitario sobre los aspectos administrativos y presupuestarios.

En Cochabamba se realizará seminario sobre urbanismo

COCHABAMBA, 28 (PRESENCIA) - Comprendiendo la necesidad de tener ideas concretas y definitivas sobre los problemas del planeamiento urbano regional de Cochabamba, la Facultad de Arquitectura de la Universidad Mayor de San Simón y la Municipalidad auspiciarán en agosto próximo un curso a nivel de postgrado según informaron personeros de esas instituciones.

CURSO

Se dijo que el mencionado curso estará a cargo de un equipo de profesores e investigadores del Instituto de Planeamiento Urbano de la Facultad de Arquitectura de la Universidad Católica de Córdoba, República Argentina.

Los estudios sobre la problemática urbana y regional comprendidos en el curso, abarcarán clases teóricas y prácticas de seminario durante seis horas diarias.

La primera autoridad universitaria expresó que los participantes que cumplan los requisitos establecidos en la programación del curso, a su conclusión recibirán los correspondientes certificados de aprobación otorgados por la Universidad Mayor de San Simón y la Universidad Católica de Córdoba.

OTRO CURSO

Se informó que prosigue con todo éxito y con carácter intensivo la enseñanza sobre administración presupuestaria que también a nivel de postgrado se viene ofreciendo en cumplimiento de un convenio suscrito entre la Universidad de San Simón y el Instituto Superior de Administración Pública.

Se inició el curso el 18 de este mes y terminará el 12 de agosto próximo con un total de 160 horas lectivas.

El Rector dijo que al término del seminario se entregarán certificados de aprobación a los participantes que cumplan los requisitos establecidos en el respectivo reglamento. Hizo resaltar la importancia de esta enseñanza técnica sobre un tema que es de interés universitario sobre los aspectos administrativos y presupuestarios.

Noticias breves de Potos

POTOSI, 29 (PRESENCIA).- "La historia de la pied... Potosí", es el título de la Tesis, que defenderá el artí... profesor Ricardo Bohorquez Ramírez, este sábado pa... gresar como Miembro de Número de la Benemérita soc... Geográfica y de Historia de Potosí.

***

En la vecina población de Betanzos, fue interveni... Cooperativa de Servicios Eléctricos, por determinació... Alcalde Municipal y otras autoridades provinciales, indi... que la medida fue adoptada por el mal manejo técnico ... ministrativo, que motivó el corte del servicio desde el m... Junio y los malos manejos que hicieron de la cooperativa ... vente.

***

La Dirección de Tránsito, ha instruido para que tod... omnibuses que hacer servicio nocturno de pasajeros, entr... ciudad y La Paz, cuenten con el indispensable servicio ... lefacción interna, para garantizar la salud de los usu... especialmente en esta época invernal, donde en la cordil... el Altiplano, el frío se presenta con mayor crudeza.

***

El novidente Manuel Ramírez Laurean, Director ... Escuela de ciegos Wenceslao Alba, ha sido invitado a ... ticipar en París (Francia) a la Sexta Conferencia Quinq... del Consejo Internacional para la Educación de los Defic... Visuales, que tendrá lugar del 2 al 10 del mes de agosto.

CRUCIGRAMA

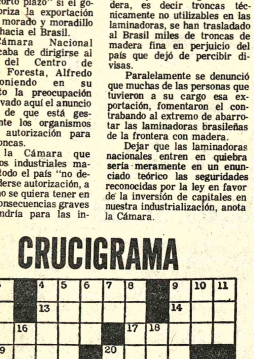

TALES: 1.- ... Ciudad de ... De este modo; ... consonante; 12.- ... afanar; 14.- ...tigris; 15.- Cha... ...ión para dormir, ... Diosa de la caza; ... océano Índico;.- ...ré; Inv; 21.- ...y; 23.- Del verbo ...riedad alotrópica ...la últ. letra; 27.- ... de mujer, Inv.; ...separación, ale... prefijo; 29.- ...usca del aire, ...ual que el 26, ...Terminación que ...es; 32.- Símbolo ...ntalio, Inv; 33.- ...ola de España; ...35.- Alza; 37.- ...s de los vientos, ...ación en el. ol... ...reviente, colom... 42.- Del verbo ... Nombre de ... 46.- Embar... Nivel; 48.- Del ... el verbo abusar; ...te, repetida.

ES: 1.- Dativo, ...- pera.- ; 2.- ...dinastía a la que ...patra, Inv.; 4.- ...penlandia; 5.- ... Banco Agrícola ...- Artículo; 8.- ...drar; 9.- Ins... ...trumento de agricultura; 10.- Apócope de santo; 11.- Del verbo ir; 16.- Del verbo amar; 18.- Lago de África, sin la ...letra; 20.- Nombre propio de mujer; 21.- Arbol de la familia de las rosáceas; 22.- Del verbo azotar; 23.- Alberga; 24.- Rey de Israel; 25.- Cantidad con que se contribuye a algo; 27.- Igual que el 25.-; 30.- Nombre propio del hombre, Inv.; 31.- Del verbo añorar; 33.- Tiene sus partes muy separadas; 34.- Mote, sin la últ. letra; 36.- Del verbo volar; 37.- Del verbo alisar; 39.- Busto, Inv.; 40.- Del verbo ver, Inv.; 41.- Quiera, Inv.; 42.- Pedo de la vid, Inv.; 43.- Del verbo raer; 44.- Adjetivo demostrativo; 47.- Símbolo químico del bario, Inv.

SOLUCION

C	A	S	E	R	O	I	A	M	Z	A
A	P	E	S	A	R	A	N	D	O	
R	R	E	S	E	T	O	S	U	N	
T	I	T	A	N	■	M	I	S	A	L
A	O	S	O	■	M	P	R	A	M	O
N	A	P	O	L	E	S	■	P	E	N
■	■	C	O	U	P	E	R	■	■	■
V	A	C	A	N	T	C	O	S	T	A
E	D	A	M	■	R	E	S	T	O	W
R	O	E	■	P	U	S	■	A	M	S
O	N	■	P	I	S	■	R	B	■	R
V	I	A	L	E	R	O	■	P	L	E
■	D	I	P	L	O	O	■	C	A	L

...genda

...A Av. Mariscal Santa Cruz, Edif. Esperanza. ...Tel. 40460-41125 y 52184 - GERENCIA : Tel. 52172. ...AD Tel. 52178 - REDACCION: Tel. 51998 - Casilla ...Postal 3275.

...OL DE TURNOS DE ESTABLECIMIENTOS FARMACEUTICOS DEL 23 AL 30 DE JULIO

... Jorge Clares Yanacocha N°. 211 Tel. 26567. VIRGEN DE... Dra. Aida de Oviedo Ballivián N°. 1446 Tel. 41444. SANTA ... Teresa Urquiola . Díaz Romero N°. 1306 Tel. 27694. LITH ...rrillo, Ocohaya N°. 211 (Villa Palma.T). ISABEL LA CA... Carlos Ibarsena Avenida Arce N°. 2587, Tel. 56408. SANTA ...ra. Hilda Usnayo, Beguerdo - Colombia Tel. 57238. FRIAS ... Frias Max Paredes N°. 843 (lado Templo Gran Poder). ...TANA Dra. Elba Gutierrez Avenida República N°. 26 Tel. ...QUE Dr. Rodolfo Bultron Avenida Buenos Aires N°. 1592. ... Teresa Quintanilla Seja del Alto. OBRAJES Dr. Ricardo ...Obrajes. Tel. 82061

S 119 - ASISTENCIA PUBLICA 118-2211 - RADIO ...A 110 - TRANSITO 26148 SAMAP-A 26628 - 26548- ...54357 - TELEFONOS (RECLAMOS) 113 INFOR... ...S 104 SEÑORITA HORA 117 LARGA DISTANCIA ...R 55907-09 INTERIOR 20402-03 HOSPITAL DE ...CENTRAL 22821 - 22872 - AASANA 59333-59310. ...E EMERGENCIA DEPENDIENTE DE LA MU... ...AD, 26643 y 66193.

...FLOTAS

...lonso de Mendoza 242 Tel. 27096 **ALIAGA** Montes ...576 **ANDINO,** LEON DE LA BARRA 380 Tel. 29471. ...onso de Méndoza y Bozo 226, Tel. 28621 **AUTO LI...** ...AVI (viajes al Desaguadero) Manco Kapac 445 ...lta) Tel. 28981 **BUSTILLOS,** Calle Tumusla al lado ...26894, **BOLIVIA** Alonso de Mendoza, Tel. 55854. ...Bozo esquina Montes Tel. 25893 **CONTINENTAL** ... Tel. 28961 **COPACABANA** Montes 420 Tel. 20077 ... PLATA Av. Manco Kapac (Prolong. I. Tamayo ...6658 **EXPRESO PANAMERICANO** Bozo 167 Tel. ...SNE Bozo 169 Tel. 61321 **EL DORADO** Bozo 106 esq. ... 40375. **EL CHAPACO** Chuquisaca 536 Tel. 40258 ...VIDAS **15 DE ABRIL** Calle Tiguina 191 Tel. 28911. ...Pando 159 Tel. 57522. **KIRQUINCHO** Bozo 108 Tel. ...LAZO Montes 700 Tel. 23810 **LA VELOZ DEL SUD** ... Figueroa 739 Tel. 23146 **MANCO KAPAC** Tumusla ...umusla) Tel. 50033. **MONTANA DE PLATA** Manco ...ENTE Alonso de Méndoza esq. América 278 Tel. ...Plaza Riosinho 98 Tel. 64436 **SAN JORGE** Manco ...1/2 cuadra Vita) Tel. 61324 **TRANSPORTE DE ...NS. RIVEROS** Tel. 40475. Montes 680. ...TE PESADO Montes 511 Tel. 25063 **TRANS SER...** ... Alto de la Alianza 636 (Casilla 3929) Tel. 43154. ... Montes 638 Tel. 42831 **URUS** Bozo 194 Tel. 50793. ...Calle E. Calderón 563 (Gran Poder). **YUNGUEÑA** ...esq. Av. Américas 497 Tel. 43001.

EMPRESAS AEREAS

...REO BOLIVIANO: Tels: 54649-53132-55769-51155- ...LUFTHANSA Tels.: 20383 - 25780-50499-50609- ...TO Tel. 59151 AEROLINEAS ARGENTINAS Tel. ...CA Tels. 43909-40883 AIR FRANCE Tel. 51740 LAN ...50 KLM Tel. 42965 SWISSAIR Tel. 28924 PANAM ...41863 BOA Tel. 26387 VARIG Tel. 21450- E... ...A Tel. 54472- IBERIA Tels. 20270-24378- ALI... ...23494 B.O.A.C. Tel. 55541 CANADIAN PACIFIC ...UTH AFRICAN AIRLINES Tel. 55541 BRITISH ...N Tel. 55541 TAM Tel. 25542 AEROPUERTO ...FF INTERNATIONAL - VENTAS INFORMES ...105 AEROPUERTO Tel. 59303 CARGA Tels 59555- ...ile Tel. 25536-57750.

FERROCARRILES

...CENTRAL Tels. 52510-53510 ESTACION GUAQUI

COMITE DEPARTAMENTAL DE OBRAS PUBLICAS SANTA CRUZ-BOLIVIA

SECCION ALCANTARILLADO

CONVOCATORIA Nº 20-77

PRIMER LLAMAMIENTO

Se invita a las empresas constructoras especializadas de 1ra., 2da., y 3ra. categorías de Bolivia, a presentar propuestas para la construcción del sistema de alcantarillado de la urbanización "COPER" financiado con fondos del Comité de Obras Públicas.

Los planos, pliegos de condiciones generales Especificaciones Técnicas, requisitos legales y demás datos serán proporcionados en la sección caja del Comité o también en la ciudad de La Paz, calle Loayza Nº. 250 Edificio Castilla 8vo. piso oficina 807 previo pago de $b. 600.- El precio oficial para la construcción de la totalidad de las obras es de $b. 1.190.642.-- (Un millón ciento noventa mil seiscientos cuarenta y dos 00/100 Pesos Bolivianos).

Las propuestas deberán ser presentadas en sobre cerrado y lacrado en la secretaría general del Comité en la ciudad de Santa Cruz de la Sierra, calle La Paz, esquina Warnes, hasta las 17.00 horas del día 15 de Agosto de 1977, con el siguiente rótulo:

Convocatoria Nº 20/77

Santa Cruz 19 de Julio de 1977.

ITINERARIOS

Aviones que Hoy llegan y salen de La Paz

SABADO

LLEGADAS

L.A.B. Vlo. 954 Hrs. 07.30 de Santa Cruz- Cochabamba
L.A.B. Vlo. 963 Hrs. 16.15 de Trinidad-Guayaramerín-Cobija-Riberalta-Santa Ana
L.A.B. Vlo. 955 Hrs. 12.00 de Lima
L.A.B. Vlo 950 Hrs. 18.30 de Buenos Aires-Santa Cruz-Cochabamba-Puerto Suárez-Potosí
BRANIFF INTERNATIONAL Vlo.909 Hrs. 22.15 de Miami-Lima
LUFTHANSA Vlo. 490 Hrs. 01.05 de Frankfurt-N.York-Lima
LUFTHANSA Vlo.491 Hrs. 10.20 de Santiago
VARIG-CRUZEIRO Vlo. 640 Hrs. 14.15 de Rio de Janeiro-Sao Paulo

SALIDAS

L.A.B. Vlo. 962 Hrs. 16.55 a Trinidad
L.A.B. Vlo. 954 Hrs. 08.00 a Lima
L.A.B. Vlo. 953 Hrs. 08.50 a Cochabamba-Santa Cruz-Buenos Aires-Camiri-Yacuiba
L.A.B. Vlo. 955 Hrs. 12.30 a Cochabamba-Santa Cruz
BRANIFF INTERNATIONAL Vlo. 900 Hrs. 23.20 a Lima-Nueva York
VARIG-CRUZEIRO Vlo. 641 Hrs. 15.00 a Sao Paulo-Rio de Janeiro
LUFTHANSA Vlo. 490 Hrs. 11.20 a Lima-Nueva York-Frankfurt
Vuelos a 1ra. hora de mañana domingo.

LLega: L.A.B. Hrs. 06.50 de Santa Cruz - 07.55 de Trinidad - San Borja
Sale: L.A.B. Hrs. 07.30 a Sucre-Tarija-Yacuiba- Hrs. 08.00 a Cbba.-S. Cruz- S.Paulo.

Guia Profesional

Médicos

DR. JOSE SOTOMAYOR
Cirujano-urólogo
Especializado en Alemania, Atiende enfermedades de los riñones,vejiga, próstata y VENEREAS.
Consultas de 15.30 a 19.
Consultorio: Colón 668.- Teléfono 53762
MAN SPRICHT DEUTSCH

Dr. LUIS BARRAGAN
Medicina Interna
Endocrinologia - Medicina Nuclear, Bocio y Enfermedades tiroideas, Diabetes-Obesidad. Problemas de crecimiento.
Consultorio Edificio Alameda planta baja. Lunes a viernes 15 a 20. Tel. 29483.

Dr. FABIO PRADO BARRIENTOS
Enfermedades de la Piel
Hospital de Buenos Aires-San Pablo-Santiago de Chile. Eczemas - Alergias, Tiñas, Acné, . Consultorio Edificio Castilla 2 do. Piso, oficina 201 (Loayza 250). Teléfono 56641. Hs. 14 adelante.

Dr. ALFREDO RAMIREZ TORRICO
Cirujano Urólogo
Especialización Universidad de Chile, Cirugia y enfermedades de riñones, vejiga, próstata, genitales, infertilidad, venéreas, etc. Avenida Camacho 1377. Teléfonos: 57219-64817.
Consultas horas 14 - 19, sábados 10 - 12.

Dr. ALBERTO MARIACA
Médico Cirujano
Medicina interna Esp. Gastroenterologia. Estómago, intestino, apéndice, higado, vesicula bilar, páncreas, etc. Consultorio Plaza Venezuela 3er. piso. (Edificio Sobima). Altos O.K. de horas 17 a 20. Teléfono 65178 Domicilio 23832.

LABORATORIO CLINICO "WATSON-CRICK"
Plaza Murillo, Edif. Cine Paris. Of. 26 - Teléfono 40477
DR. RENE ROJAS-DR. RAUL RIOS
Se practican exámenes de Sangre, Orina, L.C.R., citologia exofiliativa por microscopía de contraste de fase y Papanicolaou, Bioquimica sanguinea y Enzimologia, Sero-diagnóstico, Bacteriología, Parasitologia, Dosificación de Anticomiciales, Control de la Toxicidad de Anovulatorios.

Dr. ANTONIO MEJIA ESCALERA
Cirujano Cancerólogo
ESPECIALIZADO EN FRANCIA
TUMORES - Mama, Tiroides, Tubo digestivo, Piel, Genitales, Detección precoz.
LINFOGRAFIA. QUIMIOTERAPIA.
Consultorio. Edificio Cine Scala 7° Piso. Teléfono 56695. Horario 17,30 - 20.00

Dra. RUTH MALDONADO BALLON
Ginecología-Obstetricia
Prenatal. Parto psicoprofiláctico. Esterilidad. Flujos vaginales anormales, Hemorragias. Tumores mamarios, Prevención del Cáncer uterino. Cirugia especializada.
Orientación Sexual de la pareja.
Trastornos de la menopausia climaterio.
CONSULTORIO: Mariscal Santa Cruz 1322
TARDES: 13.30- 19.30
Reservar hora: Teléfono 50040.

Dr. GERMAN VILLAVICENCIO
Neumólogo
Especialización: Argentina, Japón.
Enfermedades respiratorias. Endoscopia.
Cuerpos extraños. Nebulizaciones. BIRD.
Consultorio: Ed. Asbún Nuevo 5° Piso. Oficina 503.
Martes, Jueves, Viernes 17 a 19. Telf. 43903.

Dr. JOSE SEJAS LEDEZMA
Neuropediatria
Especialización: Ciudad Sanitaria "La Paz Madrid-España.
Children's Hospital Washington D.C. U.S.A.
Parálisis cerebrales. Retrasos psicomotrices Malformaciones.
Macrocefalias. Microcefalias. Dificultad en el aprendizaje.
Transtornos de la conducta. Cefaleas. Epilepsias etc.
CONSULTORIO: Avenida Camacho Edificio de Banco Boliviano Americano 3er. Piso.
Teléfono: 24807 Domicilio 55431. Consultas de 15 a 17 horas.

CLINICA DELGADO
Maternidad y Cirugia, Ginecologia, Obstetricia Prenatales, partos, hemorragias, flujos vaginales planificación familiar.
Murillo 1379 (entre Almirante Grau y Colombia) Reservar hora. Teléfono 25056. Casilla 293.

Dr. PEDRO GUILLERMO JAUREGUI TAPIA
Cardiólogo
ESPECIALIZADO EN FRANCIA Y ESPAÑA
Consultorio: Ayacucho 208. 1er. Piso. Tel. 22762.
Consultas: 16:30 - 19
Telf. Domicilio 54153.

Dr. RUBEN CASTELLANOS ROJAS
Médico de Niños
Especialización : Italia, Francia.
Consultorio Avenida 16 de Julio 1616 - 2° Piso de horas 15 a 17. - Teléfono 50461.
Domicilio: Rosendo Gutiérrez 628. Teléfono 54413.
Atención de Urgencia.

Dr. JAIME FERNANDEZ VALDES
Ginecología - Obstetricia
Especializado en ESPAÑA (Prof. Botella Llusiá) Prenatal. Parto, Psicoprofiláctico. Esterilidad. Hemorragias, Planificación Familiar, Mama.
Edificio "Libertad" (Potosí - Sanjinés) 7° Piso. Oficina 708 Hs. 14.00 - 18.00 Telf. 63832. Domicilio 54714.

Dr. GUILLERMO SUAREZ TEJADA
Urólogo
Cirugia y enfermedades de riñones, vejiga, próstata, genitales, venéreas, etc. trastornos uro-genitales de la infancia.
Consultorio Mercado 996 Esq. Yanacocha 4° Piso. Horas 18 a 20 p.m.

Dr. ALBERTO GUMIEL
Médico
Especialización EE.UU. Venéreas, Riñones, Vejiga, Próstata, Transtornos genitales.
Consultorio: Edificio "Libertad" 1er. Piso-Oficina 108. Jenaro Sanjinés 423. Teléfono 40263-26921: Hrs. 17.30 - 20.

Dr. GONZALO JAUREGUI TAPIA
Médico Cirujano
Cirugia Estética - Nariz - Párpados - Orejas - Arrugas - Cicatrices - Abdomen - Cirugia General - Bocio - Mamas - Aparato digestivo.
AYACUCHO 208 1er. PISO EDIFICIO FLORES.
Horario de atención 16 a 19, Teléfonos 22762 - 43648. - 54153.
Se ruega reservar hora.

Laboratorio Médico de Análisis
Dr. EDUARDO CAMACHO MUÑOZ
Médico-Microbiólogo-Laboratorista
Hematologia-Microbiologia-Parasitologia-Enzimologia-Serologia de VENEREAS-CHAGAS-FEBRILES-REUMATICAS-Diagnóstico precoz del EMBARAZO-Pruebas funcionales hepáticas, renales, gástricas-AUTOVACUNAS, antiaché-antiasmáticas y otras.
Consultas e interconsultas: reservar hora telf. 41397.
San Francisco 893 1er. Piso Of. 1.

PRESENCIA
Director: Huáscar Cajías K.
Co-Director Gerente: Armando Mariaca V.
Jefe de Redacción: Mario Maldonado V.

Pacto Amazónico

Con el auspicio de Brasil, se ha lanzado la iniciativa de suscribir un denominado Pacto Amazónico que estaría integrado por los países cuyos ríos fluyen hacia esa gigantesca hoya.

La finalidad de este grupo sería, según parece, la de cooperar en el esfuerzo por desarrollar una zona que, hasta el momento, se halla entre las más atrasadas, descuidadas y desconectadas de América del Sur. Este pacto sería análogo al que suscribieron las naciones del grupo andino y aquel otro, relativamente moribundo, firmado por quienes participan de la cuenca del Plata.

No se debe callar que la iniciativa ha trozado con varias susceptibilidades causadas por las antiguas tendencias expansionistas de Brasil, de las que también nosotros sufrimos las consecuencias. Se ha señalado, por ejemplo, que Venezuela y Argentina, no obstante la diversidad de sus regímenes políticos, se hallan en plena etapa de acercamiento precisamente para evitar un exagerado predominio brasileño sobre esta parte del continente. Como que ha sido Venezuela el país que más ha tardado en manifestar una opinión favorable al nuevo pacto y lo ha hecho de una manera que no puede calificarse de entusiasta.

Por nuestra parte, es conocida nuestra posición favorable a las acciones coordinadas en favor del desarrollo común. Bolivia ha querido siempre ser un punto de encuentro para las naciones hermanas y no causa de resquemores o de susceptibilidades. Somos un centro geográfico llamado a gravitar naturalmente en las tres regiones a las que pertenecemos: la andina, la del Plata y la amazónica. Por tanto, puede descontarse que nuestro país se interesará por integrar el nuevo grupo si éste llega a constituirse.

Pero, si esta es la posición de principio, es también evidente que tenemos que reservarnos la opinión final para cuando se conozcan detalles acerca de la propuesta a que nos referimos. Hasta el momento, solo conocemos la iniciativa en sus líneas generales: eso no es suficiente.

Vale la pena recordar algunos puntos que nos tocan de cerca.

Por ejemplo, una de las razones por las que el proceso de funcionamiento de Alalc se ha visto frenado consiste en la dificultad de entendimiento entre las naciones mayores y las menores de América Latina; las distancias son tan grandes que no se ha podido encontrar un marco de entendimiento entre unas y otras. El Pacto Andino, en cambio, ha marchado relativamente mejor porque las naciones de la zona son más semejantes, no son tan distantes entre sí en materia de desarrollo.

En el caso de constituirse un Pacto Amazónico, la situación sería más extrema que la de la Alalc. Por un lado, estará Brasil, mucho mayor que los otros miembros, sin contrapeso alguno a su influencia, ya industrializado y con una población que duplicará a la de los demás países amazónicos en conjunto. En estas condiciones, la tarea de encontrar puntos de equilibrio y de común convenimiento, ha de ser muy grande. Habrá que el nuevo pacto tenga que ser estudiado con mucho cuidado y seguramente dentro de un plazo que no será breve. Todo dependerá, además, de los objetivos concretos que el grupo asociado se proponga. Si se trata simplemente de una acción común para desarrollar la región, probablemente no habrá problemas mayores; pero si se pretende formar algo semejante al Pacto Andino, los tropiezos se presentarán enseguida. ¿Como evitar, por ejemplo, los momentos de crisis que se repiten periódicamente respecto a las asignaciones automotrices, dentro del Pacto de Cartagena).

Por lo demás, nunca debe dejarse de lado el problema político internacional. Se pronuncian muchos discursos amistosos, pero la verdad es que persisten todavía muchas y hondas desconfianzas entre las naciones sudamericanas, no otra es la razón principal para que el tratado de la Cuenca del Plata haya quedado poco menos que en el papel. Tengamos, pues, que prever las reacciones que el Pacto Amazónico despertará en naciones que, como Argentina, por razones geográficas, no podrán pertenecer a él.

Más sobre la teoría política en Bolivia

POR GUILLERMO BEDREGAL GUTIERREZ.

En una anterior nota, remitida desde Caracas a la hospitalidad de PRESENCIA y publicada oportunamente en ese cotidiano, expuse la realidad de la teoría política boliviana, siempre traída de afuera. A ello se agrega el hecho de que no ha existido un razonamiento dedicado a dar cuenta de las formas en que realmente se ha ejercido el poder en este país. Han existido y existen formas híbridas, de lo importado y lo vernáculo con causas lejanas y profundas.

El fenómeno colonial global se fundamenta en la convicción de que las formas de vida de las áreas colonizadas o no, existen o son inferiores por muy desiumbrantes que parezcan. En el hecho colonial se trata de ponerlas en contacto con la verdadera realidad, la del país o continente colonizador, recreándolas a su imagen y semejanza en lo económico, lo social y lo político. O por lo menos dándoles formas de organización que las haga importantes -productivas- para aquella parte del mundo que verdaderamente existe e importa. De esta modo, se siembra la semilla de una conducta de desdén para las formas propias de vida social, política y formas autóctonas de organización y de cultura que solo son tales, por reflejo de lo que manda e impone el "centro" colonizador.

Hay aún mucho más. De lo que quedó de Bolivia o mejor dicho del Alto Perú, después de la Guerra de la Independencia, muy poco podía esperarse. La organización social, económica y política fue aquella que fue destruída. El país no tuvo derrotero claro para salir por sí mismo de la pobreza y de la insignificancia. Mientras y en otras partes del planeta, existían países que desarrollaban sociedades dinámicas, cultas, avasalladoras, aquello era en vida, aquello si era ejemplo, aquello si era arquetipo! Y siendo la filosofía política europea expresión de una realidad política que, a su vez, era parte de una realidad general que se presentaba como digna de copiar, ¿por qué no aprender esa filosofía, para ver si de ese modo hacíamos realidad política sobre la base de estudiar los libros franceses o ingleses y de este modo tener puesta una de las piezas del rompecabezas del progreso? Esas piezas importaban que, para poner otras de las piezas, se estudiaba a la economía clásica y sus "manuales", se estudiaba la teoría política de los países importantes. ¿Para qué hacer una teoría política que pusiera en conceptos y temas atrasadas de ejercicio del poder, de las que no podía esperarse otra cosa que no fuera la barbarie? Por otra parte, ¿cómo hacerlo, con qué conceptos políticos, si el tema del pensamiento político de las ideas solo lo producían los europeos y algo los norteamericanos?

Y de este modo, siguió el cauce inexorable del tiempo de la vida boliviana. Siempre se ha tratado de traer formas políticas, económicas y sociales y especialmente culturales que sirvieran para fortalecer a otras sociedades y la manera en que se hacía y se hace fue precisamente importando y leyendo libros en que esas formas se describen y se explican. Como nuestra propia realidad efectiva, real, solo se pensaba en cómo introducir en ella factores dinámicos, vinculándose teorías la cuya puesta en práctica las convierten en moldes probablemente exitosos. Pensemos y gr. en lo que fue el liberalismo de principios de siglo, la Alemania prusiana del ejército, la estructura de un poder de élite establecido en el voto minoritario de los "blancos y honocoides" como diría Montenegro, pero ajeno a la realidad profunda del ser boliviano. La importación masiva de teorías políticas constituyó una práctica generalizada en el ámbito exclusivo de los cultos.

Es muy probable que quienes así pensaron tenían razón en lo esencial: esa forma de razón que explica lo difícil que hubiera sido pensar de otra manera. Es posible que la sola ambición de ser lo que no somos haya sido el motor de esas conductas. Y de ellas no se libra nadie, aún las propias expresiones heterodoxas de lo que se llama en Bolivia al nacionalismo revolucionario. El ser político de otras naciones siempre ha constituido una tentación. Es posible que todo nos conducía a un país enloquecido, consciente sólo de lo que otros han sido y de lo que quieren ser, sin poder llegar a serlo nunca del todo y ello justamente por no haber sabido nunca lo que él es.

Los fundadores de los nuevos movimientos sociales salidos de la derrota del Chaco intentaron hacer una teoría de lo político boliviano. Estan los Arze del PIR, los Montenegro y Paz del MNR. Trataron de averiguar las formas políticas que nos correspondían, según nuestro medio moral, físico y social. La conclusión parcial fue la hallada de 1952 y también la derrota de 1964 que incorporó una nueva versión de poder autoritario. Los fundadores concluyeron, hay que reconocerlo limpiamente, con ese ser letal de la filosofía política de la resignación, que posiblemente es lo que había sido cualquiera que hubiera intentado lo mismo antes que ella, "Frente al desorden del caudillo alzado, tenemos una autoridad enérgica, un Orden con mayúscula y una Estabilidad!"

En el pensamiento "oficial" del desarrollo, donde la doctrina del mismo también es una pieza importación del neocolonialismo, se hace muy difícil desarrollar una teoría política propia, y ella está cada vez más ausente.

En el pensamiento dedicado sistemáticamente a comprender lo propio permite dos cosas: hacer objeto a esa realidad de un tratamiento claro y sincero. Y, segundo, introducirla como elemento controlable del cálculo político y además, como campo de una tradición propia de pensamiento político importante y útil del cual sólo existen fragmentos. Nuestros pensadores políticos de hace medio siglo nos sirven mucho pese a su dilusión fueron contestatarios de un orden que no era. Su rigor es fragmentario. Nos sirven para entretenernos, leyendo todo lo que se quiso hacer y no se hizo. Hoy, eso mismo es quena hacer, pero con ropaje diferente y con intenciones encubridoras. El fundamento teórico de nuestros movimientos políticos no ha madurado en la efectiva incorporación, adaptada creativamente a nuestra realidad de lo que los autores extranjeros explayaron para, delinear estructuras diferentes a las nuestras.

Hoy estamos en el umbral de que una próxima disyuntiva, que viene inevitablemente. Las distintas teorías políticas formadas, por ese complejo de problemas que constituye nuestra realidad, librarán una contienda amplia y creo yo sensata sobre el inescapable "proyecto de vida" que esperan y demandan los bolivianos. Hay bases divergentes en torno al origen de esas teorías políticas rivales, habrá disputas que sobre la interpretación o aplicación de algunas de ellas se generen entre grupos o autores que la comparten.

En ese amanecer que viene, lo que aquí se describe será realidad en la medida en que efectivamente podamos decantar de lo foráneo para estructurar lo nativo. Hacerlo pacíficamente, políticamente, sin ánimo conocíasta, sin revanchas rencorosas, sino con un profundo sentimiento de servicio a esas mayorías populares que esperan la vida en libertad y en paz. ¿Será posible?

Chile: Inversión extranjera en el sector minero

Por: LUIS ALBERTO JARA
Servicio Especial de Inter Press Service

SANTIAGO DE CHILE, JULIO (IPS).- Durante el mes de julio, el gobierno anunció la firma de importantes convenios con compañías extranjeras que significarían inversiones en la minería chilena, fundamentalmente el cobre, por novecientos cincuenta millones de dólares. Sin embargo, sectores mineros observan con cautela estas perspectivas por estimar prematuro asegurar que esas cuantiosas inversiones se concretarán en definitiva.

El 7 de julio pasado, el Estado chileno firmó un convenio con un poderoso consorcio multinacional norteamericano-canadiense para iniciar una etapa de exploración en el mineral de cobre "Quebrada Blanca", que podría significar una inversión por quinientos millones de dólares, cifra que quintuplicaría la inversión estatal chilena en la gran minería del cobre durante 1976.

Una semana más tarde, se anunciaba oficialmente que habían sido firmados otros dos importantes contratos, uno con la canadiense Noranda Mines por trescientos cincuenta millones de dólares para explotar y posteriormente explotar el yacimiento "Andacollo" (oro, cobre, bauxita, molibdeno, plata), y otro con la empresa norteamericana "Saint Joseph Corporation", por cien millones de dólares para exploración y explotación del mineral "El Indio" (oro, cobre).

También se ha mencionado a la mina de cobre "Pelambre" por la cual se interesan consorcios extranjeros. Fuentes oficiales calculan que para este yacimiento, "Quebrada Blanca" y "El Abra" existen promisorias perspectivas que permitirían concretar inversiones superiores a dos mil millones de dólares. Este último mineral posee reservas superiores a las de Chuquicamata, uno de los dos yacimientos a tajo abierto más grandes del mundo.

Conversaciones para concretar contratos mineros venían sosteniéndose entre el gobierno chileno y compañías foráneas desde hace más de dos años y para otorgar facilidades y atraer capitales foráneos, el régimen militar dictó el Decreto Ley 600 sobre estatuto de inversiones extranjeras.

Los anuncios sobre probables inversiones y convenios recientes han sido ampliamente publicitados por la prensa capitalina dando como un hecho esas inversiones y vaticinando un vigoroso auge de la minería chilena a corto y mediano plazo. Empero, voceros de sectores mineros observan con cautela esas entusiasta reacción.

La Asociación Minera de La Serena, 578 kilómetros al norte de esta capital, se ha dedicado a manifestar algunas dudas respecto a los anuncios de inversiones por cuatrocientos cincuenta millones de dólares convenidos por el gobierno con la canadiense Noranda Mines, y la norteamericana Saint Joseph Corporation de los Estados Unidos, especificando que todavía no hay nada concreto al respecto.

Gerald Findel, miembro de la Asociación señaló que existe satisfacción en la cuarta región por los anuncios de inversiones extranjeras en la zona, concretamente en los yacimientos "El Indio" y "Andacollo" puntualizando que si bien la prensa capitalina da como un hecho esas cuantiosas inversión, todavía faltan los resultados de las prospecciones y la decisión final de las compañías.

Además ha sido publicado que en el caso de "Andacollo", al que corresponden dieciocho pertenencias mineras, "Noranda" llegó a un acuerdo de "opción de compra" con propietarios privados chilenos indicando sólo un máximo y no un mínimo. "Es decir, el propietario queda en desventaja porcuanto no podrá recibir más de lo estipulado, pero si mucho menos si las compañías extranjeras así lo estiman".

Findel piensa que las empresas extranjeras pueden aducir que las pertenencias mineras "no tienen un valor acorde con el que ofrecen" o ofrecer la mitad o la tercera parte del máximo en perjuicio de los propietarios chilenos".

Las inversiones de 350 millones de dólares de la empresa canadiense en "Andacollo" y las 100 millones de dólares de la "Saint Joseph" en "El Indio", no serán definidas hasta varios años más, puntualiza el dirigente minero y todo depende de las evaluaciones que hagan las compañías con posterioridad a las prospecciones.

La St. Joseph Corporation ha estipulado que "está interesada en explorar y si los resultados del sondeo son satisfactorios, recién será definida la inversión". Igual predicamento mantiene la "Noranda" Findel manifiesta que también existe el riesgo de que ambas compañías deci en sus inversiones hacia otros proyectos.

Osva Sotomayor, Secretario Ministerial Regional de Minería en la Cuarta Región, ha avalado las dudas del dirigente de La Serena, manifestando que los convenios suscritos entre el comité de inversiones y representantes de "Noranda" y "St. Joseph", "son sólo contratos de opción de compra" y que ambas compañías no están obligadas a efectuar inversiones.

La queja de los propietarios de pertenencias mineras apunta al hecho de que las empresas extranjeras pretenden adquirirlas a bajo precio para después reunirlas en una sola explotación bajo su dirección y con la promesa de realizar importantes inversiones en el país, ejercerían una forma de presión.

Por otra parte, el propio Ministro Enrique Valenzuela ha señalado que los resultados concretos de los convenios se observarán recién en cinco o ocho años más.

Aparte de la incertidumbre sobre inversiones reales, en los acuerdos de "opción de compra" se consultan plazos que fluctúan entre dos y seis años. Es probable que se avance hacia la explotación real de nuevos yacimientos en Chile hacia 1985 cuando recién se inicia la construcción de complejos mineros - la que demoraría también varios años - Todo ello, siempre que las empresas extranjeras estimen aceptables los resultados de las prospecciones, argumentan representantes de sectores mineros".

Contradicciones en los cambios sociales

EL BOLETIN 228 DE NOTAS DE LA AGENCIA DE NOTICIAS FIDES.

CEPAL, (Comisión Económica para América Latina, organo especializado de ONU) que no ha tenido muchas simpatías de los grupos económicos de tinte liberal, - lo demuestra porque queremos creer cada uno haga su propio juicio sobre los datos que vamos a resumir - ha publicado un trabajo titulado "EL DESARROLLO ECONOMICO SOCIAL Y LAS RELACIONES EXTERNAS DE AMERICA LATINA".

El extracto sumamente preciso que presentamos seguerá con preferencia los puntos que más se refieren a la descripción que aquel trabajo hace al proceso boliviano. Asumimos el capítulo "Condiciones en los Cambios Sociales" correspondientes a la década 1970/76. (Subtitulos y síntesis son nuestros).

CIUDAD - CAMPO.- Pese a los adelantos registrados en el campo no han disminuido las diferencias entre éste y las ciudades, en lo tocante al bienestar de sus habitantes y a su participación política.

En las ciudades ha crecido en mayor ritmo el número de "asalariados no manuales" y el de los manuales de la industria, de los servicios públicos o el subproletariado.

CONSUMISMO.- Los pases del "Consumismo" se dan en los grupos urbanos, pero los que, si bien aumenta de modo per cápita, crece la desigualdad en la distribución del ingreso, aumenta el olvido de las necesidades básicas así como el correlativo en el crecimiento de las familias pobres que así se acercan a la pobreza.

PRIVILEGIOS.- La mayoría de los recursos del sector público así como de los servicios (educación y otros) se destinan con preferencia al sector urbano medio que al bajo.

Los nuevos grupos que se han visto más favorecidos (la nueva clase media-media y media-baja) presionan para que aumente esta expansión de acuerdo con las mismas pautas que las favorecen, en perjuicio de las capas más bajas.

TECNO-BUROCRACIA Y EMPRESA.- No ha crecido el grado de participación de las clases populares en la toma de decisiones políticas. En cambio, ha aumentado el poder de la tecnoburocracia y de los grupos económicos, especialmente los vinculados con las empresas transnacionales. Grupos que han adoptado las tácticas tecnoburocráticas que apuntalan el tipo de desarrollo actual.

CONFIANZA EN EL MODELO.- El alto crecimiento económico y los excepcionales precios registrados en las exportaciones de los primeros años de los 70 han fortalecido la fe en la viabilidad del tipo de desarrollo de la sociedad de consumo, de la industria y el comercio que la favorece, del Estado que amplía sus servicios y multiplica los empleos.

SE APUNTA EL DETERIORO.- En la mayoría de los países de América Latina, desde 1974, se deterioran las relaciones de intercambio, y se acentúa el peso de la deuda externa, aumenta el índice de inflación, habrá que recurrir a moderar el gasto público en Bolivia aquella fecha hay que acercarla al presente). Se plantea el conflicto entre los hábitos "consumísticos" y el poder adquisitivo de los consumidores.

PIDEN MAS LOS POCOS.- Los problemas políticos se presentan preferentemente desde los estratos medios que son los "relativamente organizados y capaces de formular demandas"; que desde los grupos pobres, relativamente desorganizados e imposibilitados de hacerse oir". Por otro lado, pese al "consenso de base" en torno al "estilo económico" la aspiración de consumo ha ido avanzando más de prisa que la capacidad de la economía para satisfacerla.

REFORMA AGRARIA DESINFLADA.- "Reformas agrarias que en algunos países han beneficiado a considerables mayorías de la población rural, parecen haber llegado a un callejón sin salida, en general, les falta ahora el respaldo político nacional, ya que la modernización agrícola parece haber seguido un rumbo diferente - irreversible - y no se han encontrado respuestas para las tribulaciones de los estratos rurales más pobres...".

PRODUCTIVIDAD vs. DISTRIBUCION.- Se adelantó en la mayoría de los países los mecanismos de planeamiento, pero éstos no lograron obtener la fórmula para "contribuir simultáneamente a la productividad y a la igualdad social". (Los socialistas pretendieron repartir, pero deteriorando gravemente la productividad, los liberales apretaron la disciplina, pero con muy mala distribución de los ingresos).

Aumenta la importancia relativa del sector público, y "las tecnoburocracias que lo manejaban han adquirido experiencia y confianza" desde los años 60.

DESARROLLO INTEGRADO".- CEPAL propone una fórmula de "desarrollo integrado" que logre superar las contradicciones surgidas en el actual modelo. Pero esto ahoca contra escollos tales como los otros, una deficiente Administración pública, el financiamiento de las empresas multinacionales y la identificación de los medios de comunicación social con la sociedad de consumo y otros.

Se considera el actual modelo de desarrollo como ambivalente, porque CEPAL le niega la capacidad de ir mucho más lejos de la meta alcanzada hasta el presente y porque se le achaca el mantenimiento de una sociedad dependiente, semidesarrollada y discriminatoria.

UNA DEFINICION.- CEPAL define en forma escueta ese "desarrollo integrado" o los "enfoques unificados del desarrollo" en la siguiente fórmula:

"Una estrategia del desarrollo capaz de alcanzar una alta tasa de crecimiento económico, combinar a la vez la estructura del crecimiento, la asignación de los recursos públicos, el contenido y la distribución de los servicios sociales, las modalidades del consumo y la forma de la relación humana, a fin de corresponder a los objetivos de los derechos humanos, del bienestar, establecidos en numerosas declaraciones internacionales".

Caso Lefebvre: ¿Puede hablarse de ruptura o cisma?

POR IVES CONGAR
COLUMNISTA DE LA CROIX
TRADUCCION DE CARLOS PIANESE V.

Estudiando la historia de la Iglesia, he podido seguir la formación de cismas que duran todavía Nunca todas las culpas estaban de una sola parte. Se veía cómo se iban formando dos series contrastantes, luego endureciendo como consecuencia de una incomprensión mutua y de testaruder, al punto que ya no había un posible retroceder y la caima necesaria para preguntarse, delante de Dios y de la historia: ¿Que estamos haciendo?, cuando la división no estaba todavía consumada. Así, un día, se producía lo irremediable. Y así nosotros, decenios o más bien siglos más tarde, seguimos encontrándonos delante de lo irremediable.

Esos fieles de la Vandé y de Deux-Sevres, que rehusaron de admitir el concordato de 1801, eran muy católicos. Condenados por "buenos curas" que apelaban a Mons. De Coucy, ya obispo de La Rochelle, querían sólo conservarse fieles a la religión y a la conducta de "nuestros padres", a la Iglesia, la de antes de la Revolución. Desde entonces ellos han formado la "pequeña Iglesia", que sigue sobreviviendo, agitada y desoladora, a las mismas causas que la motivaron, pues desde hace mucho tiempo ya no hay concordato.

Ahora bien, en nuestros propios tiempos, se esta formando una "pequeña Iglesia", por supuesto con condiciones muy diferentes y por otras razones, pero también ella, apoyada sobre "buenos curas" y sobre un antiguo arzobispo, por fidelidad a la Iglesia -esta vez- a la de antes de un Concilio Ecuménico y del movimiento que ella ha suscitado en el mundo entero. Se trata evidentemente de Mons. Lefebvre de los "prioratos" que el establece por aquí y por allá, de las misas y de los sacramentos que él celebra por todo lado.

¿Hay entonces ruptura en la comunión? ¿Hay cisma? La comunión es una plenitud. Nosotros decimos que vivimos una comunión imperfecta con los ortodoxos, con los anglicanos y con los protestantes. Hay entonces una imperfección que marca en diferentes grados la misma fe, y nosotros buscamos realizar una comunión total a partir de esa comunión imperfecta. Con Mons. Lefebvre y sus seguidores no se pone por nuestra parte- ninguna cuestión de fe. Nosotros entonces guardamos todavía con ellos esa comunión en la fe, y no hay herejía alguna, pero, por lo que les corresponde a ellos, hay ruptura y cisma, que el superior de Econe se ha colocado fuera de la comunión con el Colegio episcopal y su cabeza. El Santo Padre es muy respetuoso con las personas. El reconoce a Mons. Lefebvre ligeras servicios prestados a la Iglesia en Africa. Sin duda alguna, el repetirá más solemnemente todavía sus anteriores declaraciones. ¿Una excomunión? Esta sentencial puede ser objeto de una notificación, con un plazo razonable para la respuesta, a fin de que se aclaren sin ambiguedad algunos puntos decisivos. Pero Mons. Lefebvre ya respondió con palabras, con actos y con escritos. Además, declaró que una excomunión no tendría ningún efecto. De todos modos, sería muy terrible. Es bien conocido el caso -en 1949- de una cierto P. Feeney, de Boston él, testarudo, acabó por ser excomulgado el 13 de febrero de 1953 por insistir, en un sentido reconocido hoy día como inaceptable, en que fuera de la Iglesia no hay salvación. Luego él se reconcilió. ¡Extraña y paradójica situación!

¡Cómo sería de extraña y dolorosa la situación de un hombre que fue declarado fuera de la Iglesia, hoy, por querer sostener en contra de ella, pero también en contra de otros católicos, el contenido de la fidelidad a lo que él llama "la Iglesia de siempre"! Una fidelidad que nosotros queremos vivir en la Iglesia de nuestros tiempos y en comunión con nuestros pastores legítimos.

La escuela católica

V

48 - Aunque la específica acción educativa de la Escuela Católica se desarrolla junto con la de otras instituciones educativas (como son, además de la familia, las comunidades cristianas y parroquiales, las asociaciones juveniles, culturales, deportivas, etc.) existen también muchas otras esferas sociales que constituyen, de múltiples formas, una fuente de información y de participación cultural. Frente a esta "escuela paralela" se impone la presencia activa de la escuela que, mediante una educación sistemática y crítica, prepare a los jóvenes a un encontrol (17), que los capacite para hacer opciones libres y conscientes frente a los mensajes que le presentan los medios de comunicación social. Es necesario enseñarles a someter tales mensajes a un juicio crítico personal (18), a ordenarlos en síntesis y a integrarlos en su cultura humana y cristiana.

Enseñanza religiosa

49 - En el desempeño de su misión específica -que consiste en transmitir de modo sistemático y crítico la cultura a la luz de la fe y de educar el dinamismo de las virtudes cristianas, promoviendo así la síntesis entre cultura y fe, y fe y vida, la Escuela Católica es consciente de la importancia que tiene la enseñanza de la doctrina evangélica tal como es transmitida por la Iglesia Católica. Ese es, pues el elemento fundamental de la acción educativa dirigida a orientar al alumno hacia una opción consciente, vivida con empeño y coherencia.

50 - Sin entrar en la problemática que plantea la enseñanza religiosa en las escuelas, es necesario subrayar que esta enseñanza -que no puede limitarse a los cursos de religión previstos por los programas escolares- debe ser impartida en la escuela de una manera explícita y sistemática, para evitar que se cree en el alumno un desequilibrio entre la cultura profana y la cultura religiosa. Una enseñanza tal, difiere fundamentalmente de cualquier otra, porque no se propone como fin una simple adhesión intelectual a la verdad religiosa, sino el entronque personal de todo el ser con la persona de Cristo.

51 - Pero, aun reconociendo que el lugar propio de la catequesis en la familia ayudada por las otras comunidades cristianas; particularmente: la parroquial, nunca se insistirá suficientemente en la necesidad y en la importancia de la catequesis en la Escuela Católica con el fin de conseguir la madurez de los jóvenes en la fe.

52 - La Escuela Católica estará, pues, atenta para aprovechar los avances que se logran en el campo de los estudios psicopedagógicos, especialmente catequéticos, pero, sobre todo, a las iniciativas y directivas emanadas de los órganos eclesiales competentes.

Además, sentirá el deber de colaborar con ellos mediante la preparación cada día más cualificada de quienes tienen a su cargo la catequesis escolar, en la mejor realización del mandato catequístico de la Iglesia.

La Escuela Católica, lugar de encuentro de la comunidad educativa

53 - Por todos estos motivos, las escuelas católicas deben convertirse en lugares de encuentro de quienes en ellas testimoniar los valores cristianos en toda la educación" (19). Como toda otra escuela, y más que ninguna otra, la Escuela Católica debe constituirse en comunidad que tienda a la trasmisión de valores de vida. Porque su proyecto, como se ha visto, tiende a la adhesión a Cristo, medida de todos los valores, en la fe. Pero la fe se asimila, sobre todo, a través del contacto con personas que viven cotidianamente la realidad- la fe cristiana nace y crece en el seno de una comunidad.

54 - La dimensión comunitaria de la Escuela Católica viene, pues, exigida no solo por la naturaleza del hombre y la del proceso educativo, como ocurre en las demás escuelas, sino por la naturaleza misma de la fe. Consciente de sus limitaciones para responder a los compromisos que se derivan de su propio proyecto educativo, la Escuela Católica sabe que ella constituye una comunidad que debe alimentarse y confrontarse con las fuentes de la fe que se deriva la razón de su existencia; la palabra salvífica de Cristo tal como se expresa en la Sagrada Escritura, en la Tradición, sobre todo litúrgica sacramental, y en la existencia de aquellos que la han vivido auténticamente.

55 - Sin la constante referencia a la Palabra y el cuentro siempre renovado Cristo la Escuela Católica no podría ser el lugar de encuentro con Cristo, de donde la Escuela Católica obtiene la fuerza necesaria para la realización de su propio proyecto educativo y "crea para la comunidad escolar una atmósfera animada de un espíritu evangélico de libertad y caridad" (20), en la cual el alumno pueda hacer la experiencia de su propia dignidad. Reconociendo la dignidad del hombre y la llamada que Dios dirige a cada uno, la Escuela Católica contribuye a liberarlo, es decir, a hacer que sea lo que él está destinado a ser, el hombre consciente de Dios, dispuesto a su amor.

56 - "Esta doctrina religiosa elemental es, de momento, el eje de la metafísica existencial cristiana" (21), es en la un criterio de actividad educativa para la comunidad escolar católica. No transige, pues, la cultura como un medio de potencia y de dominio, sino como un medio de comunión y de búsqueda de la voz de los hombres, de los aconfecimientos y de las cosas. No considera el saber como un medio de crearse una posición, de acumular riquezas, sino como un deber de servicio y de responsabilidad hacia los demás.

Italia: Guerra declarada entre el aceite y la mantequilla

ESPECIAL DE INTER PRESS SERVICE

CATANZARO, JULIO (IPS). La olivicultura italiana, amenazada por la progresiva caída en el consumo de aceite de oliva y el incremento de los costos de producción, ha comenzado a librar una batalla por su propia supervivencia en la conferencia nacional de la especialidad, reunida en esta ciudad de la Italia meridional.

La estrategia en gestación, según fuentes de la conferencia, es la de considerar desde ahora como aliados potenciales a los otros tres países —España, Portugal y Grecia— que entrarán pronto a formar parte de la Comunidad Económica Europea (CEE) para contrarrestar en el juego de los intereses comunitarios al sector más fuerte del norte.

En Catanzaro, se pretende sentar las premisas de una virtual "declaración de guerra" de los países del aceite a las naciones más ricas de la leche y la mantequilla.

Aunque decidida a iniciar la marcha en esta dirección, Italia no sabe aún si los otros tres países miembros de la CEE acudirán a esa palarla en la lucha, pero los italianos creen que a la larga advertirán que no les resta otra alternativa.

Este plan estratégico deriva de una irrefutable comprobación de hecho: en 1975, la Comunidad Europea ha gastado 1,8 mil millones de unidades de cuenta (La moneda convencional de la CEE), equivalentes a 1,1 mil millones de dólares, para sostener la producción de leche y mantequilla, cifra que ascendió a 2,1 mil millones de dólares en 1976 y que se espera alcance el mismo nivel en 1977.

Para sostener la producción de aceite, en cambio, la comunidad gastó en 1976 cerca de 333 millones de dólares, mientras que la cifra prevista para el año en curso llega apenas a 300 millones de dólares.

Los productores italianos temen que cualquier tercer toda la presión posible, con la esperada asistencia de Grecia, España y Portugal para equilibrar la situación y superar la enorme desproporción que delatan las cifras entre las subvenciones absorbias por el norte de Europa y las destinadas a los sur.

La crisis del aceite de oliva es fundamentalmente una crisis de consumo, motivada por los precios demasiado elevados del producto respecto del declinante poder adquisitivo de un vasto sector de consumidores precisos que, por otra parte, desamparados por los mecanismos comunitarios suelen representar para los productores un ingreso inferior a los costos de producción.

Agrava la situación la creciente oferta, y a precios cada vez más competitivos, de los aceites de semillas.

Fundación Boliviana Bávara "La Merced" en el mejoramiento del medio rural

Un programa de extensión en la dilatada Chiquitania

Por EDWIN CHACON ARAMAYO
Fotos BETO OLIVAREZ

Llegar a regiones que sean promisorias superando resistencias atávicas y evitando los errores de épocas pasadas, sólo ha sido posible mediante una acción conjunta y coordinada que demandó muchas consideraciones.

En Concepción, Provincia Nuño de Chávez en el Departamento de Santa Cruz se encuentra en pleno desarrollo uno de los programas más efectivos de extensión rural buscando paralelamente, un mejor nivel de vida para sus habitantes.

La Fundación Boliviana Bávara "La Merced", pretende fortalecer el ejido para convertirlo en célula activa de democracia con verdadera unidad productiva, donde sea posible, crear el trabajo cooperativo y organizar auténticas empresas rurales.

En días pasados, el Embajador de la República de Alemania Federal, August Ernest Racky, acompañado de su esposa, el Cónsul alemán en Santa Cruz, Hans Hiller, el Presidente de la Fundación, Dr. Adalberto Terceros y otras autoridades, realizó una visita a la zona, donde pudo comprobar los alcances de los trabajos que realiza esta organización en beneficio de miles de campesinos de la zona.

El diplomático alemán luego de visitar personalmente las obras que se ejecutan en la zona quedó gratamente, impresionado y afirmó que personalmente realizará gestiones ante su Gobierno e instituciones de su país, para incrementar la cooperación e intensificar este tipo de obras.

Hace diez años se estableció en Concepción la Fundación Baviera de Fomento. Se canalizaron importantes ayudas económicas y técnicas no reembolsables, hasta que la institución sentó raíces para pasar a la administración de los bolivianos.

El propósito de la FBF de Alemania, es el desarrollo integral de las minorías de la región. Vino a Bolivia después que el Vicariato de Nuño de Chavez realizó varias gestiones y demostró a los alemanes la necesidad y posibilidades de trabajar. La primera parte del proyecto se había cumplido.

En julio del año pasado la Fundación fue entregada a la responsabilidad administrativa de la Cooperativa "La Merced Limitada", simultáneamente se aprobó la personería jurídica y obtuvo como razón social : Fundación Boliviana Bávara "La Merced".

La fundación actualmente es una institución de servicio y promoción rural que está conformado por el Consulado de Alemania en Santa Cruz, el Vicariato Apostólico de Nuño de Chávez y la Cooperativa "La Merced".

Tiene como meta, mejorar el nivel de vida de la provincia Nuño de Chávez desde dos centros de actividad: Concepción y San Antonio de Lomerío, 100 kilómetros más al Sur, con un radio de influencia sobre 23 ranchos. Directa e indirectamente beneficia aproximadamente a 5.000 personas.

CONCEPCION

El autor hizo un recorrido de cuatro días por la región y ha sido posible evaluar los alcances de los programas que se han emprendido.

En Concepción, más conocido el pueblo por la tricentenaria Catedral, la fundación ha instalado un almacén, que sirve como regulador de precios y pesos para productos de primera necesidad. Los productos que allí se venden tienen el mismo costo que en la capital aplicando sólo el costo de transporte. Hoy es el centro de aprovisionamiento de decenas de ranchos y pre-cooperativas de consumo que tienen derecho a un crédito de hasta 10.000 pesos.

El funcionamiento del almacén, ha motivado que desaparezca la especulación. Anteriormente se aplicaban precios a capricho y casi nunca se respetaban los pesos exactos. Ahora la fundación obliga a la competencia a entregar sus productos a precios razonables, aunque en algunos, como la carne, deja un pequeño déficit.

La institución absorve esa diferencia puesto que no es de lucro sino de servicio y promoción.

En el programa de Medicina Preventiva a cargo del doctor José Arzabe, centenares de hombres, mujeres y niños reciben permanente asistencia. Dentro el inmueble de la fundación funciona un centro médico y una farmacia. Tiene rayos X, laboratorio y otras dependencias. Los pacientes sólo pagan tarifas de fomento. Consulta 10 pesos, análisis clínicos 25 y el costo de las placas para Rayos X.

Sin embargo una de sus básicas funciones de este programa está dirigido a la salud infantil mediante vacunaciones masivas y casi siempre gratuitas tanto en Concepción como en San Antonio de Lomerío, que dispone de un bien instalado microhospital. El personal médico recorre permanentemente las comunidades y ranchos de la región prestando atención a los campesinos.

La Fundación tiene a su cargo dos estancias "San Joseciito" a 4 kilómetros al Norte y "Alta Vista" a 16 kilómetros de Concepción donde se realizan programas de mejoramiento genético del ganado. Son centros donde los campesinos y las pre cooperativas agrícolas adquieren ganado mejorado. Actualmente se realizan sondeos para tratar de obtener ayuda de algún organismo alemán y adquirir un hato ganadero que sirva para el sostenimiento a largo plazo de las haciendas.

En "San Joseciito", funciona también el Centro de Entrenamiento para Campesinos, donde se dictan diez cursillos a líderes de todos los ranchos de influencia de la fundación. Se les enseña nuevos sistemas para el mejoramiento de comunidades y para elevar su nivel de vida, por ejemplo aprenden albañilería, carpintería y conocimientos básicos de cooperativismo. Al regresar a sus comunidades se constituyen en líderes que a su vez difunden sus conocimientos prácticos. Es uno de los programas que más beneficios ha reportado.

Tanto la atención de los servicios en Concepción como en las haciendas de la fundación y los ranchos están a cargo de jóvenes profesionales que han demostrado que es posible lograr avances socio-económicos en campesinos que tienen oportunidad y acceso a la divulgación de los sistemas cooperativos. Ahora han aprendido a la diversificación de la crianza de animales. Tienen un entrenamiento como enfermeros de primeros auxilios. Conocen mejor la forma del manejo del ganado bovino y han pedido que se les dicte cursillos de otros rubros agropecuarios.

El equipo que promete más logros y persiste esa fuerza de trabajo y decisión por encarar los problemas propios, especialmente de las áreas rurales, y que integran el directorio de la fundación Boliviana Bávara "La Merced" está constituido así: Presidente Dr. Adalberto Terceros Banzer, de la Cooperativa Multiactiva "La Merced"; Vice Presidente Mons. Antonio Eduardo Bosl, Vicario Apostólico de Nuño de Chávez; Tesorero Sr. Hans Hiller, Cónsul de Alemania en Santa Cruz, y Vocal Diego Vazques también de la cooperativa "La Merced".

Como se encara este programa...? Con el trabajo coordinado de los sacerdotes del Vicariato y el personal de la fundación, con la ayuda de los centros religiosos y voluntarios alemanes, con la experiencia administrativa de la Cooperativa "La Merced" aunque con un proyecto aparte de la central en Santa Cruz.

Como se financian los programas...? Con donaciones de la Fundación Baviera de Munisch (Alemania) Federal); con ayuda del Gobierno de Alemania Federal, del organismo de servicio alemán "Tierra de Hombres" de "Misere" (Asociación de ayuda exterior del gobierno y la Iglesia Católica alemanes) y del Ministerio de Agricultura de Baviera.

Quienes participan...? Los pobladores de Concepción que se sirven del almacén, de la asistencia médica, farmacia y tiene oportunidad de contribuir al desarrollo social y económico de su región. Los campesinos que reciben instrucción cooperativista, asistencia técnica y sanitaria, asesoramiento para la formación de grupos de trabajo, ayuda para lograr un desarrollo ganadero con ejemplares mejorados.

Quienes lo manejan...? Técnicamente el médico veterinario Misael Montaño; el Ing. Agrónomo Federico Krameni, el Dr. José Arzabe (médico general) y en administración Hermes Jus - Administrativamente planificación de progra directorio de la Fundació viana Bávara "La Merc

Se trata de un es compartido que empi emprenderse con m proyecciones y grande bilidades. Su desa dependerá de las formaciones sociales audacia de quienes tiene cargo este programa.

CENTRO DE CONSUMO.- El Centro de Consumo de la Fundación Boliviana-Bávara "La Merced", de Concepción, regula los precios y pesos de los artículos de primera necesidad para los habitantes de la población y de otras 23 comunidades rurales. El Embajador de Alemania Federal, August Ernst Racky, durante la visita que realizó a la Chiquitania.

SAN JOSECITO.- El reparto agrario en Nuño de Chávez aún no ha concluido. Legalmente existen tierras que bien pueden ser aprovechadas por organizaciones cooperativas. Arriba, la Sra. Luisa de Racky, el diplomático alemán, el Dr. Adalberto Terceros y el Dr. Misael Montaño, observan los trabajos de los cursillistas en el Centro de Formación de San Joseciito.

PROMOCION.- La Fundación Boliviana-Bávara "La Merced" trabaja en varios programas de desarrollo para elevar el nivel de vida de los pobladores de Nuño de Chávez. Miles de campesinos se benefician con los servicios de la organización.

CENTRO DE ENTRENAMIENTO.- En San Joseciito, funciona un Centro de Entrenamiento para campesinos de la Fundación Boliviana-Bávara "La Merced". Arriba, el Embajador de la República de Alemania Federal cuando visitaba San Joseciito.

SEMAPA mejoró provisión de agua a "Villa El Carmen

COCHABAMBA, 28 (PRESENCIA).- El Servicio Municipal de Aguas Potables y Alcantarillado, SEMAPA, dotó de una bomba de agua al barrio "El Carmen" de la urbanización de CONAVI, ubicado en el cruce de La Taquiña, zona norte de esta capital.

En el acto de entrega, el Gerente General de ese organismo Tcnl. Edgar Claure Paz indicó que con el funcionamiento de ese artefacto de profundidad, adquirido por su despacho, para aumentar la presión y el caudal a una interior aducción de un pozo surgente, se beneficiará con el líquido elemento a la urbanización de 154 vivien

En "Villa El Carm proporcionar agua en permanente, se inicia al tiempo un estudio de c familiar mediante e cionamiento de hidrómet ha sido colocados por SE en todas las casas de esa con lo que viene a ser piloto de experimentaci

Con este nuevo s SEMAPA podrá conoc necesidades reales que t población de Cochabam acuerdo a su consumo, será tomado en cuenta solución integral que los vos de esa empresa actualmente.

AVISO
A
DEUDORES MOROSOS

Se comunica a las personas y empresas cuyos nombres figuran a continuación, que a fin de evitar la aplicación de medidas judiciales en actual proceso, pueden pagar sus obligaciones en la Oficina 202 del Edificio Asbun—Hipotecario (2º Piso) hasta el día 4 de agosto próximo.

Graciela de Trigo — Fábrica de Fideos Milán.
Roberto Comboni — Eduardo Aliaga.
Roberto Combóni — Mario Comboni
Octavio Urioste
Teófilo Tarifa (Dentista)
Marcelo Estenssoro — Pablo Kohlros.

La Paz, Julio 1977

COMUNICADO

Se comunica al público en general que los loteamientos que está efectuando la "COMERCIAL TILUCHI", fuera del cuarto anillo zona norte de la ciudad, no cuentan con la aprobación de la oficina técnica del plan regulador, y de consiguiente son clandestinos.

En consecuencia se advierte a los interesados no comprar estos lotes, ya que cualquier problema que tendrán en el futuro especialmente de afectación por la ampliación de la ciudad no serán indemnizados, siendo de exclusiva responsabilidad de los vendedores.

Además dichos lotes no podrán contar con servicios públicos de ninguna clase y serán rechazados para cualquier trámite que pretendan realizar.

Finalmente se hace conocer que la comercial "TILUCHI" será sancionada por la H. Alcaldía Municipal por haber atentado contra el urbanismo de la Ciudad.

Santa Cruz, 26 de Julio de 1977.

REQUERIMIENTO DE PERSONAL

Importante empresa lider en su especialidad radicada en el Departamento de La Paz, desea cubrir los siguientes cargos:

-JEFE DE DEPARTAMENTO COMERCIAL
El cargo implica: asumir la total responsabilidad por el desarrollo y ejecución de estrategias de comercialización relacionadas con la investigación de mercadeos, promoción de productos en el mercado interno, exportación y despacho.
La selección está orientada hacia un administrador de empresas o formación equivalente con experiencia en Marketing de 2 a 4 años.

-VENDEDORES
Para el distrito de La Paz: 2, para Cochabamba: 2, para Oruro: uno, con amplia experiencia en ventas.
La selección estará orientada hacia personas dinámicas, persuasivas, equilibradas y de buena presencia.

AUXILIAR EN MERCADEO.
Dependerá directamente del Jefe de División Comercial y será responsable del estudio de mercado nacional.
La persona requerida deberá poseer título profesional en Administración de Empresas con experiencia en Estadística y Mercadeo.

-JEFE DE PERSONAL.
Será responsable de la Administración de Personal de la Empresa a nivel nacional, debiendo planificar, supervisar y ejecutar los programas en el campo de Relaciones Humanas como de capacitación.
La selección está orientada hacia Profesional Administrador de Empresas o formación equivalente con amplia experiencia en Administración de Personal.
Los postulantes deberán enviar su Curriculum Vitae, incluyendo fotografía actualizada, así como pretensiones de sueldo hasta el 8 de agosto de 1977.
Los interesados podrán dirigirse a la Casilla 4291 La Paz, Bolivia.

La Paz, Julio, 1977

LOCAL PARA OFICINA

Necesita Empresa en zona, céntrica, aproximadamente 400 metros cuadrados utilizables.

Referencias: Casilla 2305.

JEFE DE ABASTECIMIENTOS

Desea incorporar importante ingenio azucarero ubicado a 85 Kms. al norte de la ciudad de Santa Cruz.

Se trata de un puesto de real jerarquía dentro de la estructura organizativa del ingenio, con la responsabilidad por el manejo de la oficina de caña, almacenes y compras, dependiente de la Gerencia del Ingenio.

La responsabilidad principal del ejecutivo que se incorporará a la planificación de todos aquellos aspectos relacionados con la provisión de materia prima, materiales, equipos y suministros así como de su almacenamiento.

Como función de planificador del abastecimiento del ingenio la búsqueda se orienta a un profesional preferentemente ingeniero que cumpla los siguientes requisitos:

A) Edad comprendida entre 30 y 45 años.

B) Experiencia mínima de 5 años en funciones similares.

C) Conocimiento profundo de investigación operativa y de la teoría de determinación de Stocks máximos, mínimos y lotes óptimos de reposición.

D) Carácter Maduro y estructura de pensamiento analítico.

E) Estar dispuesto a residir en el Ingenio.

Las condiciones de contratación que se preveen son de un carácter excepcional, brindándosele la posibilidad de incorporarse a un grupo de dirección agil y dinámico.

A los interesados se les invita a enviar curriculum vitae, con fotografía actualizada, indicando el nivel de remuneración deseado y el Nº. de referencia 109 hasta el 10 de agosto de 1977.

"UNAGRO S.A.
Casilla de correo Nº 1951
Santa Cruz de la Sierra
Santa Cruz, 26 de julio de 1977.

Relaciones bilaterales:

Ofrecimiento brasileño de diálogo habría sido aceptado por Argentina

RIO DE JANEIRO, 29 (AFP).- El gobierno argentino respondió al ofrecimiento brasileño de diálogo y esa respuesta sería favorable , se creía saber hoy aquí en buenas fuentes.

La respuesta del Ministerio Argentino de Relaciones Exteriores habría sido transmitida el jueves a la Embajada de Brasil en Buenos Aires, pero se ignora aún en qué términos está redactada.

El ofrecimiento brasileño de diálogo fue formulado hace dos semanas.

Según el portavoz de Itamaraty (Ministerio Brasileño de Relaciones Exteriores), Brasil se declaraba dispuesto a "escuchar al gobierno argentino sobre todos los temas que interesan a las relaciones bilaterales, inclusive la explotación de las aguas del Río Paraná, a condición que sean aclarados los problemas creados por los trabajos sobre la navegación en el río de La Plata".

El gobierno argentino había dejado entender que podría verse obligado a cuestionar la validez de esos tratados que garantizan la libre navegación sobre el río.

Numerosos comentaristas vieron en esa actitud una simple maniobra diplomática para conducir a Brasil a la mesa de negociaciones.

Brasil, no obstante, expresó su "gran preocupación" frente al eventual cuestionamiento de un acuerdo firmado en 1856 entre el régimen imperial de Don Pedro Segundo y el Gobierno de las Provincias Unidas del Río de La Plata.

Una respuesta positiva de Argentina parece lógica a los comentaristas, teniendo en cuenta que Brasil aún cuando precisaba que no aceptaría "posiciones preconcebidas ni discusiones sobre los principios", se declaraba dispuesto por primera vez, a discutir el problema crucial de la explotación de las aguas del Río Paraná.

Brasil hubiera inclusive aceptado, según algunos, ampliar esas conversaciones a Paraguay, a fin de que sean examinadas las cuestiones técnicas relativas a las construcciones de las represas de Itaipú (Brasil-Paraguay) y de Corpus (Brasil-Argentina)

Mientras se espera conocer el contenido de la respuesta de Buenos Aires, los observadores destacaron además que hubiera sido difícil a la diplomacia argentina rechazar en forma terminante el ofrecimiento brasileño en la medida en que Buenos Aires se esforzó hasta ahora en denuncia, ante la opinión sudamericana e internacional, la intransigencia de Brasilia.

Si se cree al diario O Estado de Sao Paulo, Argentina invirtió los papeles al amenazar con denunciar con tratados de navegación sobre el Río de La Plata: de "víctima de la intransigencia brasileña", se convirtió en "la parte que crea problemas en las relaciones bilaterales", escribió el diario.

Ocho chilenos serán sometidos a Consejo de Guerra en Arica

ARICA (CHILE), 29 (AFP). Ocho personas serán sometidas a un Consejo de Guerra acusadas de infringir al código de justicia militar sobre seguridad del Estado, se supo hoy aquí.

Voceros de la Fiscalía Militar de Arica, 2.050 Km. al norte de Santiago, señalaron que el Consejo de Guerra se efectuará entre el 15 y el 30 de agosto próximo.

Informaron que los ocho implicados se encuentran en la cárcel local, desde las vísperas del último primero de mayo cuando en "una acción extremista" fueron sorprendidos distribuyendo panfletos con leyendas "atentatorias contra el gobierno y las Fuerzas Armadas".

El Fiscal Militar, Mayor Rodrigo Amor, señaló que el proceso se encuentra en etapa de sumario, por lo que todos los antecedentes permanecen bajo estricto secreto.

Tratativas libio-egipcias para zanjar diferencias

EL CAIRO, 29 (LATIN-REUTER).- Egipto y Libia iniciarán el nueve de agosto las tratativas formales para zanjar las diferencias que los llevaron a un enfrentamiento armado en sus fronteras, afirmó hoy la agencia de Noticias del Medio Oriente (MENA), citando informes de prensa árabes.

Mientras tanto, fuentes gubernamentales de ambos países mantenían absoluto silencio sobre el desenlace de los esfuerzos de mediación que terminaron con cuatro días de cruenta lucha entre los dos vecinos la semana pasada.

Según MENA, que obtuvo su información de la Agencia de Noticias de Qatar, el Ministro de Relaciones Exteriores, de Egipto, Ismail Fahmi y el Canciller libio, Abdel Salam Tureiki, se reunirán en Kuwait el nueve de agosto con el propósito de despejar el camino para una reunión cumbre entre el Presidente Egipcio, Anwar Sadat y el Mandatario Libio, Muammar Ghaddafi.

Según los diarios de Qatar la programada reunión entre los dignatarios fue el resultado de las gestiones de mediación del Canciller de Kuwait Jeque Sabah al Ahmed Al-Sabah.

El Jeque y Yasser Arafat, líder de la Organización para la Liberación de Palestina (OLP) jugaron un papel fundamental en el cese del fuego entre Libia y Egipto.

BAJA DE LA LIBRA.- Londres 29 (AP).- Los periódicos londinenses destacaron en grandes titulares la baja de la cotización de la libra que se produjo el jueves, paralela a la devaluación del dólar. Las fluctuaciones monetarias han sido la característica de la semana que hoy termina.(Radiofoto AP).

Argentina comunicó a Brasil que será reabierto túnel Las Cuevas-Caracoles

BRASILIA, 29(AFP) - El gobierno argentino informó al brasileño que el túnel Las Cuevas-Caracoles será reabierto para los camiones brasileños que aseguran el tráfico entre Brasil y Chile, anunció hoy aquí la Cancillería brasileña

La medida toma efecto de inmediato, añadió en un comunicado.

Por otra parte, la Cancillería indicó que "el gobierno brasileño aceptó prorrogar hasta el próximo 30 de septiembre la autorización del transporte para los camiones fletados que aseguran el transporte Brasil-Argentina-Brasil.

"Los dos gobiernos, añadió el comunicado, han decidido celebrar los días 23, 24 y 25 del próximo mes de agosto una reunión en Buenos Aires, para tratar las cuestiones relativas al transporte terrestre entre los dos países (camiones fletados y condiciones para la utilización del túnel)".

"Por otra parte, añadió, el gobierno argentino aceptó la propuesta brasileña de reunir en Brasilia los días 8 y 9 del próximo mes de septiembre a los representantes de Brasil, Argentina, Paraguay, Chile y Uruguay, para analizar aspectos del transporte por carretera entre esos países".

Lo que ciertos comentaristas llamaron la "guerra de los camiones", comenzó cuando Argentina decidió prohibir el acceso del túnel Las Cuevas-Caracoles a los camiones brasileños obligándolos a dar una vuelta de unos 2.000 kilómetros.

Se rumoreó entonces que Brasil cerraría sus fronteras a los transportistas argentinos.

Oficialmente la Cancillería brasileña calificó estos rumores de "totalmente artificiales", y propuso a Argentina una reunión que acaba de ser aceptada.

Policías mexicanos fueron asesinados

MEXICO, 29 (AFP).- Dos policías fueron asesinados anoche, ametrallados por cuatro individuos que les dispararon desde un automóvil en marcha, se anunció hoy aquí.

Los hechos ocurrieron en un barrio del sur de esta capital, y, según las primeras averiguaciones, se trataría de un ataque terrorista, aún cuando dicha noticia no ha sido confirmada oficialmente.

Asamblea Constituyente en el Perú podría instalarse en julio de 1978

LIMA, 29 (AFP).- La Asamblea Constituyente anunciada ayer por el Presidente General Francisco Morales Bermúdez, como el inicio del retorno a la democracia representativa en el Perú podría instalarse el próximo 28 de julio, aniversario de la independencia nacional.

Esta es la opinión que prevalece hoy en los medios políticos, tomando en cuenta que su entrada en funciones, según el Jefe de Estado, será en el segundo semestre del año venidero y el hecho de que aquella es la fecha en que se abrirían las sesiones parlamentarias.

De ese modo, se agrega, habrá tiempo suficiente para que la Constituyente pueda adoptar una nueva carta política revolucionaria a fin de que el gobierno militar la promulgue con la debida anticipación para las elecciones generales de 1980.

La Constitución, que reemplazará a la actual, vigente desde 1933, deberá asegurar la continuación del proceso revolucionario y la conciliación de la transformaciones estructurales con las libertades y garantías democráticas, adelanto el Presidente.

Añadió que sobre el particular cuenta ya con el asentimiento de "algunos partidos políticos importantes y la mayoría de las agrupaciones"" con cuyos personeros sostuvo entrevistas hace dos meses sobre la implementación del Plan Tupac Amaru, relativo a la transferencia del Poder a los civiles.

Entre esos partidos figuran el poderoso APRA, de Victor Raúl Haya de La Torre, así como organismos representativos de los sectores sindical, empresarial, minero, comercial y universitario, convencidos de que no puede haber una brusca quiebra del régimen militar, que el tres de octubre próximo cumplirá nueve años en el Poder.

En cambio el Partido Comunista, las centrales obreras cristiana y comunista, el Partido Acción Popular Socialista y la Democracia Cristiana, entre otros, se han pronunciado por el avance de la revolución para que profundice el proceso, antes de llegar a elecciones de Constituyente y Parlamento.

En fin, el Partido Acción Popular, del ex-Presidente Fernando Belaúnde, viene reclamando elecciones generales en el plazo máximo de un año, persuadido de que la situación política, económica y social es insostenible.

En cuanto a la estructura que habrá de tener la Constituyente y al mecanismo electoral correspondiente, el General Morales Bermudez dijo que ello está aún en estudio, pero se aguarda para octubre próximo todo el cronograma político respectivo.

No obstante, el gobernante proporcionó un ligero atisbo sobre la materia cuando dijo que no puede haber democracia sin partidos, pero que también son "imprescindibles" las organizaciones de base para que el pueblo se exprese directamente.

Ello significaría que la Asamblea podría estar integrada por representantes partidarios elegidos por el pueblo y por delegados de distintas organizaciones, fomentadas por el régimen castrense.

Estas, como la Confederación Nacional Agraria que agrupa a los campesinos, las comunidades laborales, integradas por los trabajadores mineros e industriales, etc., no han probado sin embargo su fuerza sino cuando las ha patrocinado el gobierno, pero todas defienden las conquistas de la revolución.

Los trabajos de la Constituyente durarán por lo menos un año, se dice también en los círculos políticos, los cuales recuerdan que la elaboración de la Carta de 1933 demandó dos años.

Se salía entonces de una larga dictadura civil y conservadora que encabezó el Presidente Augusto Leguía, y se entraba en una etapa populista, encarnada por el Coronel Luis Sánchez Cerro, y de izquierda representada por el APRA, socialismo y el Partido Democratacentralista.

De aquellos movimientos sobrevive únicamente el APRA, cuya veintena de legisladores fue al poco tiempo desaforada, expatriada, cayéndose de nuevo en la dictadura del Presidente Sánchez Cerro.

Casi todos los líderes de aquella época han desaparecido: el aprista Manuel Seoane, el socialista Hildebrando Castro Pozo, el católico Víctor Andrés Belaúnde y el descentralista Esteban Roca, así como el Presidente de la Asamblea, Luis Antonio Eguiguren.

La próxima Constituyente habrá de ser una selección de las fuerzas políticas y sociales de la actualidad: el APRA: Acción Popular, la izquierda ortodoxa acaso la ultraizquierda.

El gobierno ha abandonado ya la idea de formar un partido político, y, según parece, el ex Presidente Juan Velasco se muestra muy renuente a servir de ideólogo de un nuevo movimiento.

Congreso norteamericano se opuso a la venta de aviones a Irán

WASHINGTON, 29 (AFP) - El Congreso norteamericano se opuso a la venta a Irán de los aviones de observación electrónica AWACS por el temor de la CIA de que puedan caer en manos de los soviéticos, afirmó hoy aquí el Washington Star.

La Comisión de Asuntos Extranjeros de la Cámara de Representantes votó ayer por la suspensión de la venta a Irán, de siete AWACS por 19 votos contra 17 a pesar de la posición contraria del Presidente Carter.

Los AWACS (Airborne Warning and Control System) son Boeing 707 especialmente equipados con equipos electrónicos sofisticados y dotados de una especie de plataforma circular de radar.

El Washington Star afirmó que una carta fue dirigida el último 7 de julio por el Almirante Stansfield Turner, Director de la CIA, al Congreso en la que señala los esfuerzos de los servicios secretos soviéticos para apoderarse de uno de los aparatos.

"No se puede excluir la posibilidad de que algún piloto iraní entregue el aparato a los soviéticos" afirmó el Almirante añadiendo que se correría igual peligro al venderlo a algún país miembro de la OTAN.

El Secretario de Estado Adjunto a la Defensa, Charles Duncan, minimizó ayer ante el Congreso el peligro e hizo valer que los AWACS vendidos a Irán no comportarían el dispositivo electrónico más secreto.

ACTION man otra vez en Bolivia

ahora con ojos móviles

Te invita a jugar con él.

tu puedes vivir con ACTION MAN todas las aventuras que quieras imaginarte... porque él puede ser soldado, buzo, andinista, paracaidista, oficial nazi, maquí, marinero... lo que prefieras. Y TU CON EL.

ven a verlo y a ver sus fabulosos equipos de combate y aventura

lo encontrarás en EPAYO

o en REGALOS GIGI

Galería Luz 2o. piso Local 16

Avda. Mariscal Santa Cruz 1285

Teléfono 61708 — Casilla 8553

GAR

TIMEX el reloj más vendido en el mundo

MANCHADITAS GALLETA GUIA

¡Ayúdanos a ayudar!

ASOCIACION DE GUIAS SCOUTS DE BOLIVIA

Pedidos al Tel. 58287.

PREVIENE:

RESFRIOS!

GRIPES!

ENFERMEDADES INFECCIOSAS!

Cvimin inti

LAS HERRAMIENTAS QUE FALTAN EN SU TALLER!

SIERRA HIDRAULICA MODELO SH-14

TALADRO DE SOBREMESA MODELO TS-13

TORNO PARALELO UNIVERSAL MODELO TP-180

HANSA Ltda

La firma boliviana de su confianza con mas de 20 años al servicio del país

DEPTO. TECNICO Tels. 54445 - 54425 Yanacocha esq. Mercado

Sucursales: COCHABAMBA-ORURO-POTOSI-SANTA CRUZ-SUCRE-CAMIRI-TARIJA-TUPIZA-VILLAZON-ATOCHA-TRINIDAD

MINISTERIO DE PREVISION SOCIAL Y SALUD PUBLICA
UNIDAD SANITARIA DE CHUQUISACA

Convocatoria a Concurso de Méritos

Se invita a todos los profesionales médicos a concurso de méritos con carácter nacional, para la provisión del cargo de Médico especialista en Cancerología y Radioterapia del Hospital Santa Bárbara, dependiente de la Unidad Sanitaria de Chuquisaca, a medio tiempo — 3 horas diarias, bajos los siguientes requisitos:

-Tener Título de Médico—Cirujano en provisión nacional.
-Estar registrado en el Ministerio de Previsión Social y Salud Publica - Matricula profesional).
-Estar inscrito en el Colegio Médico de Bolivia.
-Tener Título en la especialidad de Cancerologia y Radioterapia.
-Presentar certificado de compatibilidad, para la designación en el cargo.

Los expedientes, certificados, curriculum, deberán ser presentados por Secretaria en la Dirección de la Unidad Sanitaria de Chuquisaca, Plaza "Zudañez", Esq. Junin — Casilla 109— Telf. 1093, hasta el dia lunes 8 de Agosto a horas 17.-

La calificación se efectuará de acuerdo a lo establecido en la Resolución Suprema de 15 de marzo de 1976.

Sucre, 11 de Julio de 1977

DIRECTOR UNIDAD SANITARIA CHUQUISACA

EMBAJADA DEL BRASIL

CURSO DE MASTERADO EN ECONOMIA DE LA UNIVERSIDAD DE BRASILIA

Estarán abiertas, en la Embajada del Brasil (Fernando Guachalla 494) , del 1º al 26 de agosto, las inscripciones para el curso de Masterado en Economía de la Universidad de Brasilia. Los interesados deberán recoger en la Cancillería de la Embajada formularios de inscripción, junto a los cuales deberán presentar los siguientes documentos:

1. Diploma universitario;
2. Relación de las calificaciones obtenidas en la carrera del curso universitario, indicando la escala utilizada y la nota mínima de aprobación;
3. Texto en español, aproximadamente 2 hojas dactilografiadas a doble espacio, en el cual el candidato debe exponer sus objetivos profesionales, áreas de interés en Economía, aspecto de su experiencia profesional o académica, razones que le llevan a buscar un curso de masterado, etc; y
4. Carta de presentación de algún profesor o de su superior jerárquico, según el modelo que le será suministrado juntamente con el formulario de inscripción.

Los postulantes inscritos deberán presentarse a un concurso cuyos exámenes serán realizados los días 29 y 30 de agosto en la sede del Centro Brasileño de La Paz (Av. 6 de Agosto, 2296).

En un marco de tensión, Cyrus Vance iniciará una gira por Medio Oriente

BEIRUT, JULIO 29 (AFP).- La gira por Oriente Medio que iniciará la semana próxima el Secretario de Estado Norteamericano, Cyrus Vance, se producirá en un marco de tensión, debido al reciente conflicto libio-egipcio y la frustración que provocó el reciente viaje a Washington del Primer Ministro israelí, Menahem Begin.

El único indicio de apaciguamiento registrado en los últimos días fue la firma del acuerdo libano-palestino, concretada el lunes último, que aportó a los países árabes interesados en el conflicto de Oriente Medio una tregua para preparar el viaje de Vance.

Después de la visita de Begin a Washington, los países árabes al parecer no pudieron ponerse de acuerdo en torno de una estrategia común para tratar de inducir a Estados Unidos que aumente su presión sobre Israel a fin de obtener una rápida solución negociada del conflicto de Oriente Medio.

De todos modos, los cinco países árabes que visitará Vance durante su gira -Egipto, Siria, Jordania, Arabia Saudita y Líbano- reaccionaron en forma casi idéntica ante el viaje de Begin a Washington.

Todos los Estados árabes rechazaron, oficial u oficiosamente, el plan de paz israelí, pero ninguno de los países que intervinieron en la primera fase de la conferencia de Ginebra anunció hasta ahora que se rehusara a intervenir en la nueva rueda de discusiones.

Las negociaciones de paz, según el anuncio formulado recientemente por el Presidente norteamericano Jimmy Carter, debe reanudarse en principio en octubre próximo.

Los Estados árabes del "campo de batalla" parecen inquietos, en particular, por las perspectivas de una solución susceptible de excluir la participación de los palestinos de la Conferencia de Ginebra, según la intención expresada por Israel.

Ese problema fue evocado por el Rey Hussein de Jordania durante el viaje que acaba de realizar a los Estados del Golfo Pérsico.

Durante esa gira, Hussein declaró que estaba dispuesto a representar a los palestinos si los Estados árabes y la OLP (Organización de Liberación Palestina) se lo pedían.

La resistencia palestina acusó inmediatamente al Monarca de tratar de actualizar su proyecto de Reino Arabe Unido, que prevé la integración de Cisjordania en un Reino Federado, cuya capital sería Amman.

El Jefe del Gabinete Real Jordano, Abdel Halim Khaddam, viajó a El Cairo y Damasco, mientras que el Canciller sirio estuvo en Alejandría, donde también discutió con las autoridades egipcias el próximo viaje de Vance.

Otro alto responsable sirio, el General Naji Jamil, Comandante del Ejército Sirio, remitió hoy un mensaje del Presidente sirio Hafez El Assad al Rey Khaled de Arabia Saudita.

En el Beirut y en El Cairo, los dirigentes libaneses y egipcios se reunieron con los Embajadores de Estados Unidos acreditados en ambas capitales, mientras que Vance recibió el lunes pasado en Washington a los Embajadores de los cinco países que visitará en su gira.

Finalmente, Moudar Badrane, Primer Ministro Jordano, se entrevistó el 22 de julio con Alexei Varonin, Embajador de la URSS en Amman, para examinar la eventual reanudación de la Conferencia de Ginebra.

Saldo trágico en el choque de un tren y un bus en Cali

CALI, COLOMBIA 29 (AFP).- Dieciocho muertos y veinte heridos provocó hoy en cercanías de aquí el choque de un tren y un autobús, anunciaron fuentes policiales.

Todas las víctimas viajaban en el autobús, que fue arrastrado más de cincuenta metros por el convoy.

Varios de los heridos fueron hospitalizados en grave estado.

Según testigos, el chofer del bus hizo caso omiso de la señal para detenerse cuando el convoy se acercaba a esta ciudad del occidente colombiano.

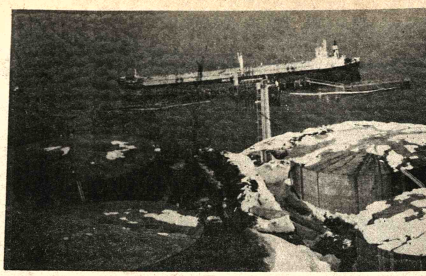

TERMINAL.- El barco Fairbanks, el primer buque en llegar al terminal de Puerto Valdez del oleoducto Transalaska, atraca durante un ejercicio de adiestramiento para su tripulación,antes de que llegara el primer despacho de petróleo crudo producido por los pozos de la bahía Prodhoe. (USIS).

Comentaron favorablemente en Perú el mensaje del Presidente Morales

LIMA, 29 (AFP).- Dirigentes políticos y diarios peruanos comentaron favorablemente hoy el mensaje que el Presidente, General Francisco Morales Bermúdez, dirigió ayer al país anunciando una Asamblea Constituyente para el año entrante y elecciones generales en 1980.

Otros partidos, como el APRA de Haya de La Torre, Acción Popular del ex-Presidente Fernando Belaúnde, y el Comunista informaron que están analizando el discurso del aniversario nacional y que en breve emitirán sus pronunciamientos.

El presidente de la Democracia Cristiana, Héctor Cornejo, dijo que el mensaje es importante porque anuncia la decisión de la Fuerza Armada de dejar el comando de la revolución "en un plazo más bien breve".

Colaborador de la primera fase del proceso que dirigió hasta hace dos años el General Juan Velasco, Cornejo añadió que ahora no hay tiempo que perder para que las organizaciones populares y políticas revolucionarias ganen las elecciones.

Señalando que éstas deberán estar presentes en la Constituyente y en el próximo Parlamento, concluyó diciendo: "Si esta batalla se pierde, el proceso revolucionario habrá quedado liquidado".

Por su parte, el ex-Presidente Belaúnde informó que su opinión ha sido elevada a la Comisión Política de Acción Popular, que el próximo lunes distribuirá un comunicado.

Javier Arias Stella, dirigente de Acción Popular, declaró que el Presidente desagravió a los partidos políticos al subrayar su importancia en la vida nacional.

Acción Popular fue el único partido que clausuró por largos meses el régimen que presidió el General Velasco quien, asimismo, deportó a muchos de sus dirigentes, comenzando por Belaúnde.

El Secretario General de la Central Obrera aprista Julio Cruzado, dijo que lo expresado por el Jefe de Estado coincide plenamente con lo sostenido por esa matriz.

Por su parte, el diario gubernamental La Crónica escribió editorialmente que se abre ahora el camino hacia la transferencia del poder político al pueblo, tras nueve años de profundas transformaciones revolucionarias.

Es satisfactorio el estado del Presidente Somoza

WASHINGTON, 29 (AFP). El presidente nicaragüense, General Anastasio Somoza, está hospitalizado desde la noche del jueves en el Instituto de Cardiografía en Miami, EE.UU., dijo la Embajada de Nicaragua en Washington hoy.

El estado del General Somoza fue descrito por la Embajada como "satisfactorio" y el vocero dijo que se anticipa que el Presidente regresará a Managua "dentro de pocos días".

Catorce universitarios de Brasilia serán juzgados por Tribunal Militar

BRASILIA, 29 (LATIN).- Catorce estudiantes de la Universidad de Brasilia (UNB) serán juzgados por un Tribunal Militar, acusados de delitos contra la seguridad nacional, informó aquí el Comisario Jones Gomes Fontenelle.

Los estudiantes están incomunicados, y su detención se prolongará por lo menos por 30 días, según añadió la misma fuente.

Mientras tanto, la UNB sigue en huelga parcial y ayer compareciero a las clases solo 2.000 de los 16.000 alumnos, el asesor de prensa de la UNB Olimpio De Melo, afirmó sin embargo que el índice de concurrencia, "aumenta, aunque despacio".

La UNB sigue ocupada por fuerzas policiales, lo que provocó una reacción de los profesores del Departamento de Física, quienes expresaron su preocupación ante los acontecimientos de los últimos días, principalmente el que se refiere a la presencia ostensiva de policías en el campus".

Según fuentes policiales, la presencia de agentes en la Universidad tiene por objeto "asegurar la concurrencia a las clases de los alumnos interesados e impedir nuevas manifestaciones".

El Juez Jose Alves de Lima, solicitó al Fiscal de la República, Clayton Rossi, la devolución del documento de pedido de "habeas corpus", supuestamente firmado por 20 estudiantes de la UNB que desearían volver normalmente a las clases informó hoy el diario "Folha de Sao Paulo".

El Fiscal todavía no devolvió el proceso, mientras que varios alumnos, cuyos nombres fueron mencionados como firmantes del documento, negaron haberlo hecho en algún momento, añadió el diario.

Por otra parte, ninguna fuente oficial comentó el comunicado de apoyo a estudiantes de Brasilia fi por cineastas y artista participan aquí del F Festival Cinematog Brasileño.

Error provocó tiroteo en policías y soldados en

RIO DE JANEIRO, 29 (AFP).- Cuatro heridos, dos de gravemente, causó un increible error que provocó un tiroteo entr destacamento de soldados y policías locales en Rio de Janeir supo hoy.

Tras recibir una denuncia, soldados del Sexto Batallón Policía Militar, se trasladaron a la calle del Obispo, cerca de l vela de Turano, con el fin de detener a traficantes de drogas.

Mientras tanto, instrucciones similares fueron dadas a po locales que cercaron el lugar.

Sombras sospechosas provocaron un violento tiroteo ambos grupos. Dos detectives y dos soldados resultaron her fueron trasladados al hospital Souza Guiar.

Los traficantes de drogas desaparecieron.

El gobierno británico logró evi elecciones señaladas para el o

LONDRES, 29 (AFP).- Los diputados británicos partieron hoy de vacaciones por tres meses con la casi certeza de que el gobierno laborista de James Callaghan consiguió evitar la convocatoria de elecciones generales anticipadas para el próximo otoño (boreal).

El Primer Ministro aseguró la supervivencia del gobierno minoritario después de haber renovado el Pacto Lib-L le asegura el respaldo de diputados liberales Parlamento.

La perspectiva de ele anticipadas inquieta dirigentes laboristas. ceptibles de ser derrota el Partido Conservad Margareth Thatcher, se perspectivas insinuadas últimos sondeos de opini

Producción petrolera argentina experimentó aumento del 11,4 %

BUENOS AIRES, (AFP). En el primer semestre de 1977 la producción petrolera argentina aumentó un 11,4 por ciento, respecto a igual lapso de 1976, se informó hoy aquí.

Indica la comunicación de la Secretaría de Energía, que en los primeros seis meses de 1977 se produjeron 12.462.800 metros cúbicos de petróleo, frente a los 11.139.900 metros cúbicos logrados en igual término de tiempo del año anterior.

En tanto, las importaciones acumuladas en el semestre descendieron en un 13,5 por ciento en relación a igual lapso de 1976. Las erogaciones de divisas que supuso tal importación petrolera alcanzaron los 110 millones de dólares, cifra inferior en 10,7 por ciento a la de 1976.

En cuanto al gas natural, su invección aumentó entre enero y junio de 1977 un 5,4 por ciento en relación a 1976, en tanto la producción de carbón se redujo durante el primer semestre de este año un 16,4 por ciento respecto al año pasado.

Por último, la generación de energía eléctrica creció un 5 por ciento en el primer semestre de 1977, en relación a 1976.

La estructura de la producción eléctrica en 1977 muestra un gran crecimiento de la energía térmica (78,7 por ciento) respecto a la hidroeléctrica (17,1 por ciento) y la nuclear (4,2 por ciento).

En el primer semestre de 1976 la energía térmica había totalizado un 69,4 por ciento de la producción eléctrica total, la hidroelectricidad un 20 por ciento y la nuclear un 10,6 por ciento.

En lo que hace al importante descenso de generación nuclear de energía eléctrica en el primer semestre de este año, el mismo se adjudica a la desconexión de la Central Nuclear de Atucha (Buenos Aires), operada por motivos de mantenimiento.

TIMEX
el reloj más vendido en el mundo

Aviso Permanente
Hasta que cancelen sus cuentas
2.- WILFREDO GONZALES S. - INFUBOL
3. ZENON AUGUSTO GONZALES - PUERTO SUAREZ
EDITORA PRESENCIA LTDA. SANTA CRUZ

COOPERATIVA DE CONSUMO "ENAF" Ltda.
Invitación
Se invita a los señores proveedores a presentar sus ofertas para la provisión de:

PEDIDO	MATERIAL	FECHA DE VENCIMIENTO
0084/77	3.500 PIEZAS JUGUETES IMPORTADOS PARA LA NAVIDAD	20/8/77 Hrs. 14.30

Sus ofertas deberán presentarlas en la Administración de la Cooperativa de Consumo de la ciudad de Oruro.
Dirección Calle Ayacucho y 6 de Agosto Nº 149
Casilla Nº. 612 Teléfono Nº. 53570
LA DIRECTIVA
Oruro, 28 de julio de 1977

Empresa Nacional de Telecomunicaciones "ENTEL"
REQUERIMIENTO TERRENO EN COCHABAMBA

Por disposición del H. Directorio de ENTEL se convoca a presentación de ofertas para la venta de un lote de terreno en la ciudad de Cochabamba destinado a la instalación de una Planta Receptora, de acuerdo a las siguientes condiciones:

a) Terreno plano con una extensión aproximada de 5.000 m2.
b) Con preferencia ubicada en sector despejado, alejado de ruidos a una distancia máxima de 1 a 2 Km. del sitio apropiado para conectar al sistema de Red Urbana Telefónica de Cochabamba.
c) Acceso libre por calle o carretera
d) Facilidad de conexión de energía eléctrica y agua.

Los propietarios interesados en ofrecer el terreno requerido deben presentar la documentación siguiente:

1. Carta de presentación, haciendo conocer el precio total y cantidad en metros cuadrados.
2. Plano de ubicación del lote
3. Titulos de propiedad inscritos en Derechos Reales
4. Certificado Alodial.

Las propuestas deben presentarse hasta el dia viernes 12 (doce) de agosto del presente año en el Edificio ENTEL, calle Ayacucho - Mercado Piso 7° Secretaria General - hasta horas 16.00 (dieciseis), en sobre cerrado y lacrado con el siguiente rótulo.

OFERTA TERRENO EN COCHABAMBA

Señores
Empresa Nacional de Telecomunicaciones "ENTEL"
Casilla 4450
La Paz - Bolivia.

La Paz, Julio de 1977
RELACIONES PUBLICAS

MINISTERIO DE MINERIA Y METALURGIA
Invitación para Atención de Refrigerio

Se invita a las personas que tuvieran interés en la atención del REFRIGERIO AL PERSONAL de esta Institución presentar sus Propuestas en las oficinas de la Av. 16 de Julio (Prado) Nº. 1769 hasta el día 3 de agosto a horas 16 y 30.

Mayores referencias en la Jefatura de Personal.

La Paz, Viernes 29 de 1977
DIRECCION ADMINISTRATIVA

FONDO COMPLEMENTARIO DE LA ADMINISTRACION PUBLICA
Fondo de Retiro del Empleado Público
COMUNICADO

El aporte laboral del 1% sobre el total ganado de sueldos y salarios hasta el tope de $b. 10.000.- instituido en favor del Fondo de Retiro del Empleado Público, mediante Decreto Supremo Nº 14640 de 3 de Junio de 1977, tiene carácter obligatorio para todas las instituciones y organismos dependientes del Gobierno Central, debiendo, en consecuencia, descontarse indefectiblemente. En cuanto a las entidades e instituciones descentralizadas y desconcentradas, como las entidades autónomas, autárquicas y semiautárquicas, las Prefecturas y Municipalidades, conforme al Artículo 6º del citado Decreto cotizarán del mismo modo, pero, tan sólo a partir de su aprobación consiguiente por el Instituto Boliviano de Seguridad Social, mediante Resolución Administrativa, incorporándolas dentro del campo de aplicación del Fondo de Retiro o Seguro de Cesantía, salvas, naturalmente, las cotizaciones efectuadas de hecho voluntariamente, con cargo de aprobación por el IBSS.

La Paz 29 de Julio de 1977
RELACIONES PUBLICAS

AVISO

EL BANCO AGRICOLA DE BOLIVIA, precisa tomar en anticrético o en alquiler un departamento para el funcionamiento de oficinas con preferencia en las inmediaciones de la Plaza Abaroa de esta ciudad, para cuyo efecto, los interesados deberán presentar sus ofertas en la Gerencia de Administración de Personal y Servicios; teléfonos: 55065 y 55940, (3er. piso del Edificio ex-Handall), ubicado en la calle Presbítero Medina Nº 2491 esquina Pedro Salazar).

La Paz, julio de 1977

CAMARA DPTAL. DE INDUSTRIA YCOMERCIO
Comunicado

La Cámara Departamental de Industria y Comercio de Santa Cruz, comunica a sus asociados y a las industrias y establecimientos comerciales de otros Departamentos del país que importan mercaderías por esta ciudad, que habiendo detectado la necesidad apremiante de contar con un servicio de asistencia a los importadores, similar al que prestan las Cámaras de otras ciudades del país, en todo el proceso de desaduanamiento, seguimiento de mercaderías desde los puertos de arribo hasta Santa Cruz, recepción de mercaderías constatación de las condiciones de llegada, etc. y en virtud de las disposiciones legales que facultan la participación de las Cámaras de Comercio en estos procesos a fin de precautelar los intereses de sus afiliados, que a contar del 1º de agosto próximo se iniciará la prestación de los mencionados servicios los cuales serán financiados mediante una contribución del 3‰ (tres por mil) sobre el valor CIF Santa Cruz, de la misma manera que se financian estos servicios en La Paz y Cochabamba a través de las respectivas Cámaras de Comercio.

Santa Cruz, Julio de 1977

TODO PARA LA CONSTRUCCION

NUEVO
ACERO DE ALTO LIMITE DE FLUENCIA
ROGHUR LTDA.
Arenales 53 Casilla 401
Tel. 23873-3-1732
Cables: ROGHUR
SANTA CRUZ

Los "Cascos Verdes" de la Liga Arabe garantizarán la calma en El Líbano

BEIRUT 29 (AFP).- Importantes preparativos militares se realizaban hoy en El Líbano en vispera de la instalación de los "cascos verdes" de la Liga Arabe - en su mayor parte sirios- en torno de los campos de refugiados de Beirut, Saida (sud del país) y Tripoli (norte).

El desplazamiento de los "cascos verdes" en torno de los campos palestinos esta destinado a restaurar definitivamente la calma y la seguridad en todo el territorio del libanés.

Ocho meses después de finalizar la guerra civil, la paz todavia no pudo ser totalmente restablecida en la banda fronteriza meridional, de una extensión de 10 kilómetros de ancho, debido a la oposición de Israel a la presencia de Las Fad en esa región.

La operación de mañana fue concertada a través de un acuerdo firmado el lunes último entre El Líbano y la Organización de Liberación Palestina (OLP) bajo los auspicios de Siria.

El acuerdo fue aprobado por todas las organizaciones de la resistencia, incluyendo los grupos que pertenecen al Frente del Rechazo (hostil a toda solución negociada del conflicto de Oriente Medio).

Los detalles finales de la operación quedaron precisados durante una reunión realizada en la noche del jueves al viernes entre el líder palestino Yasser Arafat y representantes del Frente del Rechazo.

A partir de esta mañana, la resistencia palestina comenzó a evacuar algunas oficinas ubicadas en el exterior de los campos de refugiados y a desmantelar las barricadas.

La posición de los "cascos verdes" en torno de los campos marcará el límite a partir del cual "un palestino dejará de ser un Fedayin para convertirse en un simple ciudadano extranjero residente en El Líbano y sometido a las leyes libanesas".

Fuera de ese límite los palestinos no podrán portar armas, estarán obligados a circular con ropas civiles y deberán poseer una carta de identidad emitida por la OLP.

Las armas pesadas que poseen actualmente los palestinos en el interior de los campos deberán ser depositadas en el exterior, donde quedarán bajo control de la resistencia y de Las FAD.

La mayor parte de la artilleria, de todos modos, se encuentra desde hace varios meses en el sud del país.

El objetivo de la operación consiste sobre todo en circunscribir la autoridad de la resistencia al interior de los campos de Beirut, Saida y Tripoli

Gobierno español estudia medidas para apaciguar a los trabajadores

MADRID, 29 (LATIN-REUTER).- El gobierno español, acosado por la izquierda debido a su programa de austeridad económica, se reunió hoy para discutir los medios de reducir el desempleo y apaciguar a los trabajadores.

El Primer Ministro Adolfo Suárez presidió una sesión extraordinaria del Gabinete, de la que probablemente resultarán medidas encaminadas a disminuir la cifra de 800.000 desocupados, que representa un seis por ciento de la fuerza laboral.

Horas antes el gobierno habia sorteado la mayor amenaza hasta aquí a su plan económico, neutralizando una huelga nacional de transportistas ordenada para la fecha.

Pero socialistas y comunistas lo acusaron de echar el fardo de los males económicos que soporta España sobre hombros de los trabajadores.

Pero el Partido socialista, el más poderoso de oposición, denunció que la lucha antiinflacionaria iba a ser a costa del desempleo y que el gobierno no ofreció nada a los trabajadores a cambio de sus proyectadas restricciones a los aumentos de salarios.

El diputado comunista Ramón Tamames escribió en el diario liberal El País que la política oficial era "inapropiada por su naturaleza antisocial, insuficiente por sus magros recursos e imposible de llevar a la práctica por carecer de fundamento político".

La falta de confianza en la capacidad del gobierno para sanear la economía quedó reflejada en la bolsa de valores, que hoy cerró un 22 por ciento por debajo de su nivel de comienzos de año.

Problema de Belice:

Acusan a Gran Bretaña de actuar como auxiliar del comunismo internacional

BUENOS AIRES, 29 (AFP) - El Vicepresidente de Guatemala, Mario Sandoval Alarcón, dijo hoy aquí que Gran Bretaña actúa en el conflicto de Belice como auxiliar inconsciente del comunismo internacional.

En declaraciones exclusivas a AFP, el alto funcionario anunció también que su país abriría en varios países de América Latina un registro de voluntarios para combatir contra el Reino Unido, de fracasar las tratativas diplomáticas en torno a Belice.

Sadoval Alarcón encabeza una delegación guatemalteca que tiene el propósito de visitar varios países latinoamericanos" a "cuyos gobiernos y pueblos", se propone informar sobre la postura de su país en el diferendo que mantiene con Inglaterra.

La misión visitó ya BOLIVIA y Chile, permanecerá en Argentina hasta el sábado y viajará luego a Uruguay y Brasil.

Según explicó Sandoval Alarcón, el territorio de Belice es considerado por Guatemala como "parte inescindible de su territorio, del que abarca una quinta parte y en donde viven unas 120 mil personas siendo la salida obligada al Mar Caribe".

La región es una colonia británica, cuya soberanía reclama Guatemala desde su surgimiento como nación independiente, y a la cual Londres se propone conceder status independiente como nación.

Sandoval Alarcón indicó que esa intención británica otorgaría al gobierno de Cuba socialista la posibilidad de obtener una influencia decisiva sobre aquel país.

El Vicepresidente guatemalteco dijo también que Belice es "utilizado por Fidel Castro para infiltrar elementos subversivos en el norte del territorio de Guatemala". Por ello, según agregó, si se concediera la independencia a ese territorio, "la influencia comunista en el Mar Caribe, se vería acrecentada".

Aclaró también que en el último período "fracasaron todos los intentos para lograr un acuerdo diplomático por vías pacíficas sobre Belice".

"Nuestro país es pobre, pequeño, amante de la paz. Pero también tenemos un alto sentido de la dignidad nacional. No vamos a aceptar perder un quinto de nuestro territorio y estamos dispuestos a combatir para evitarlo", afirmó.

En tal sentido, Sandoval Alarcón reveló que en BOLIVIA, Chile y Argentina encontraron favorable recepción a sus reclamos y que en esos países hubo "oficiales y civiles que se ofrecieron como voluntarios para combatir, llegado el caso, junto a nosotros".

Para tal posibilidad, indicó, se estudia la apertura de un registro de inscripción de voluntarios en las legaciones de Guatemala en distintos países de América Latina.

"El plazo final para la solución del problema de Belice es el primer trimestre del año entrante. Es que en julio de 1978 nuestro gobierno entregará el Poder a las autoridades que sean electas en los comicios del año próximo y nuestra resolución es, para entonces, haber llegado a una solución sobre Belice, sea por vías pacíficas o por la lucha".

Sandoval Alarcón, afirmó también que la Comunidad Latinoamérica "es una restauración del viejo imperio con nuevos nombres".

Al respecto, alertó sobre "creciente influencia de países antillanos que fueron colonias británicas y que ingresaron a la Organización de Estados Americanos (OEA), tienen cuatro votos y pueden tener pronto nueve".

Aseguró que tal influencia se traduce en el seno de la OEA en opiniones de Londres. Recordó a la resolución desfavorable de las Naciones Unidas dieron a los reclamos guatemaltecos sobre Belice, dijo el Vicepresidente guatemalteco que tal actitud es producto de la creciente influencia en el organismo internacional de "los llamados alineados".

Según denunció, ese organismo se negó en sus reuniones en Lima y Colombo a escuchar al delegado de Guatemala, que había propuesta fundamentada en los reclamos sobre Bélice.

"Gran Bretaña es un país poderoso e incluso nuclear", dijo Sandoval Alarcón, y Guatemala es pequeña, pobre y subdesarrollada, además la devastación causada por el terremoto, pero estamos dispuestos a empuñar las armas y morir hasta el último de los guatemaltecos en defensa de los intereses de la patria.".

Perú: El gobierno decomisó edición del semanario Unidad

LIMA 29 (AFP).- La última edición del semanario Unidad, órgano oficial del Partido Comunista Peruano, fue decomisado en su totalidad por la Policía, se informó hoy aquí.

Unidad, que forma parte de las revistas independientes cuya mayoría es opositora al gobierno, estuvo sujeta al régimen de censura establecida por el gobierno en la vispera del paro general desencadenado por tres centrales sindicales de las cuatro que existen, el pasado 19 de julio.

Según la medida de censura previa establecida, todas las revistas no estatizadas antes de poner en venta sus ediciones tienen que remitir al Ministerio del Interior cuatro ejemplares de sus publicaciones para recibir aprobación previa.

Unidad había cumplido con hacerlo, según informaron sus editores, hace dos días y esperaba autorización para lanzar hoy a la venta su última edición cuando fue decomisada por la Policía.

Se consideran revistas independientes aquí las que no se encuentran controladas por el gobierno, como es el caso de los diarios de Lima, que fueron estatizados y cuyos directores se designan por el gobierno

La represa de Itaipú se construye dentro de los plazos establecidos

RIO DE JANEIRO, 29 (AFP). Las obras de construcción de la usina hidroeléctrica de Itaipú están siendo ejecutadas en los plazos establecidos, afirmó aquí el General Costa Cavalcanti.

El presidente de la Empresa binacional paraguayo–brasileña que está construyendo la mayor usina hidroeléctrica del hemisferio, 14 kilómetros aguas arriba del Puente de la Amistad, entre Brasil y Paraguay, formuló esta afirmacion al anunciar el aplazamiento de la ejecución de varias obras secundarias, que dijo "No afectarán el cumplimiento de los plazos fijados para la ejecución de las obras prioritarias".

Costa Cavalcanti informó que "transferimos para los próximos años la ejecución de obras tales como construcción de caminos, residencias para directores y hoteles, y expropiaciones de tierras que serán inundadas en 1982".

Sin embargo subrayó, "el programa de obras está absolutamente al día, porque las obras transferidas no son prioritarias".

Potencias proyectan tratado para proscribir los ensayos nucleares

WASHINGTON, (LATIN-REUTER) - El Presidente Jimmy Carter anunció hoy que Estados Unidos, Gran Bretaña y la Unión Soviética iniciarán negociaciones formales el tres de octubre próximo con miras a concertar un tratado integral que prohiba todos los ensayos nucleares, incluso los subterráneos.

Carter inició una conferencia de prensa difundida por televisión a todo el país informando que las conversaciones preliminares trilaterales entre las tres potencias atómicas en Ginebra han quedado terminadas, habiendo arrojado resultados promisorios.

Subsisten problemas para la adopción de un tratado de prohibición total de pruebas nucleares, admitió el Presidente pero las discusiones preliminares sostenidas hasta ahora han sido los sumamente prometedoras para seguir adelante con la etapa de negociaciones formales.

Carter puso de relieve que alienta la esperanza de que otras naciones se sumen a los esfuerzos dirigidos a negociar una prohibición contra los ensayos de armas atómicas.

Las conversaciones preliminares trilaterales se iniciaron en Ginebra el 31 de marzo pasado y continuaron en receso ayer, habiendo participado en ellas los delegados norteamericanos, británicos y soviéticos que sostuvieron discusiones fueron "exploratorias".

AHORA SON SEIS... SEIS?

Si, seis las razones para comprar su departamento en el

EDIFICIO GABRIEL GOSALVEZ

1. — Departamentos de 1, 2, 3, 4 dormitorios construídos con materiales de primera calidad.
2. — Lavandería y dependencias para empleadas.
3. — En el más elegante sector de la ciudad: 6 de Agosto y Gabriel Gosalvez,
4. — Financiamiento hasta 40 meses de plazo.
5. — Efectiva revalorización de su inversión.
6. — Autorización del Min. de Urbanismo y Vivienda.

Esta es su oportunidad no la deje pasar

CONSULTENOS

BARTOS

AVENIDA ARCE No. 2087 – EDIFICIO MONTEVIDEO, TERCER PISO

Ref. 467

GAR*

TIME
el reloj más vend
en el mundo

IMPORTANTE EMPRESA
necesita traductor
INGLES - ESPAÑOL
ESPAÑOL - INGLES
sexo masculino

Para trabajar en la zona del altiplano preferentemente con conocimentos de TERMINOLOGIA TELEFONICA

EPAYO
TRADING COMPANY LTD.
Av. Mariscal Santa Cruz N° 1285
10° Piso – Tel. 61708
La Paz

Técnicos pondrán en práctica un plan de mejoramiento de calidad del arroz

Las exigencias, cada vez mayores, de arroz de alta calidad en el mercado internacional, han originado en el país planes de mejoramiento que colocarán a la producción nacional en condiciones de competencia con las mejores naciones productoras, de acuerdo con programas de la Empresa Nacional del Arroz (ENA).

De esta manera, Cochabamba, se convertirá nuevamente en el granero del país, pero esta vez no como distrito productor, sino de "acopio". El plan destaca que en el valle se levantarán galpones de almacenamiento de "arroz blanco embolsado", que previamente será sometido a un minucioso tratamiento para ponerlo en condiciones exportables.

Para este proyecto ENA ha programado una inversión de 18 millones de pesos bolivianos.

Esa fase, sin embargo, la última de un largo procedimiento que observará la producción boliviana del arroz. En la primera etapa, se ha definido programas de fomento que ofrecerán oportunidades a los agricultores, no sólo en materia de créditos, sino de comercialización.

De lo que se trata es de "introducir nuevos procedimientos de compra de arroz en cáscara, buscando programas menos costosos, más eficientes y más garantizados que permitan obtener grano de mejor calidad, capaz de competir con las exigencias del mercado externo", dijeron los técnicos.

El proyecto establece la instalación de seis centros de acopio de arroz en cáscara para que se cumpla la primera fase de mejoramiento. Estos centros estarán dotados de equipos de limpieza, secamiento y laboratorios modernos que permitirán la obtención de arroz de alta calidad. Se superará así el antiguo tratamiento de este producto en ingenios en los que se perdía una gran parte de la calidad.

La Empresa del Arroz está convencida que con estos procedimientos, que llegarán hasta el mismo productor, el sector será fuertemente impulsado. En el programa, se establece también que ENA se movilizará hasta los mismos centros de producción para cooperar con las agricultores y evitarles gastos de transporte.

Los técnicos dijeron que esta es la segunda parte de los planes de fomento al arroz. La primera estuvo comprendida en la instalación de silos en la zona de Buena Vista, en Santa Cruz.

Este proyecto ha permitido a ENA la "comercialización de más de cien mil toneladas métricas de arroz" en los dos últimos años y las perspectivas son aún mayores para éste y los próximos años.

Las estadísticas oficiales preveen que el excedente exportable de arroz en la presente gestión será de 26.093 toneladas métricas ; pero los técnicos adelantaron que la cifra puede ser mayor.

Precio de estaño subió a $US. 4,99

El precio del estaño experimentó ayer una nueva alza, al venderse en la Bolsa de Londres en 4,99 dólares la libra fina, dos puntos más que la cotización de anteayer.

Los demás metales se vendieron en los siguientes precios:

Plomo, 0,25 dólares la libra fina.
Cobre, 0,55 dólares la libra fina.
Zinc, 0,31 dólares la libra fina.
Bismuto, 5,00 dólares la libra fina.
Cadmio, 2,28 dólares la libra fina.
Plata, 4,53 dólares la onza troy.
Wolfram, 168,00 dólares la UMF.
Antimonio, 23,00 dólares la UMF.
Oro, 145,75 dólares la onza troy.

Declaración conjunta suscrita por presidentes de Venezuela y Bolivia

Este es el texto íntegro de la Declaración Conjunta suscrita ayer por los Presidentes de Venezuela, Carlos Andrés Pérez, y de Bolivia, Hugo Banzer Suárez.

El Señor Presidente de la República de Bolivia, General Hugo Banzer Suárez, invitado por el Presidente de la República de Venezuela, Señor Carlos Andrés Pérez, visitó Venezuela entre los días 27 y 29 de julio de 1977, para retribuir de esta manera la visita que realizara el Señor Presidente de Venezuela al hermano país, en ocasión del Sesquicentenario de la Fundación de la República de Bolivia.

En su encuentro ambos Presidentes hicieron un análisis de la actualidad mundial, y en especial sobre el desarrollo de las relaciones entre los dos países, cuyo origen y destino comunes obligan a una efectiva y dinámica vinculación entre Bolivia y Venezuela.

Como resultado de sus deliberaciones, los Presidentes de Bolivia, y Venezuela acordaron suscribir la presente.

DECLARACION CONJUNTA

Ratifican el contenido de la Declaración Conjunta firmada en la ciudad de La Paz, el 8 de agosto de 1975, y advierten con plena satisfacción la forma cómo se está llevando a cabo el programa de cooperación técnica y financiera convenido entre los dos países y reafirman su interés y esfuerzos para llevarlos a feliz término.

Reafirman su convicción de que la Organización de las Naciones Unidas es el escenario adecuado para el análisis y solución de los problemas mundiales y reconocen su plena responsabilidad para el mantenimiento de la paz y seguridad internacionales.

Ambos Presidentes convienen en la necesidad de continuar el diálogo constructivo, dentro del marco de las Naciones Unidas, encaminado al establecimiento de un Nuevo Orden Económico Internacional basado en la justicia, en la equidad, la interdependencia y la cooperación entre los Estados.

Reafirman su adhesión a la Organización de los Estados Americanos, al fortalecimiento de la unidad continental, a la integración y cooperación entre los Estados del Continente como medio fundamental para lograr el pleno desarrollo y a los ideales y principios necesarios para la armoniosa y constructiva convivencia latinoamericana.

Coinciden en que dicha Organización debe ser el foro preferente para el diálogo entre todos sus Miembros con el propósito esencial de identificar y realizar sus intereses comunes y favorecer la búsqueda de coincidencias que aseguren el equilibrio y cooperación en la adopción de decisiones para la ejecución de políticas regionales y mundiales de recíproco beneficio.

Reiteran su convencimiento de que la plena realización del hombre exige un orden justo, en lo social, político y económico, que propicie las ventajas y la trascendencia humana del sistema democrático. En tal sentido se comprometen a favorecer la vigencia de los principios que lo inspiren, así como los señalados en sus respectivos ordenamientos jurídicos para la salvaguarda del ejercicio efectivo de la democracia.

Ratifican su fe en los valores éticos y políticos de la sociedad democrática, que deben constituir guía indispensable para garantizar un desarrollo en libertad y plena autonomía.

Comparten el concepto de que es posible conciliar crecimiento económico y el desarrollo y de que no es admisible , bajo pretexto de un supuesto progreso, vulnerar la dignidad de la persona humana. Acordes con esta convicción, reiteran su apoyo a los mecanismos internacionales de protección a los Derechos Humanos.

Asimismo destacan la importancia de la Convención Americana sobre Derechos Humanos y expresan su respaldo a la Comisión Interamericana de Derechos Humanos. Reconocen la necesidad de que los Estados continúen adoptando y aplicando las medidas y disposiciones correspondientes para preservar y mantener en plena vigencia esos Derechos, de conformidad con la Declaración Americana de los Derechos y Deberes del Hombre.

Teniendo presente que en la Declaración de Ayacucho se reafirmó el compromiso histórico de fortalecer la unidad y solidaridad y ofrecer la más amplia comprensión a la situación de la mediterraneidad, ambos Presidentes ponen de relieve el pleno reconocimiento que de la justicia de la causa boliviana para retornar al mar, han hecho los países directamente involucrados en el problema, de lo mismo que los demás miembros de la comunidad interamericana.

Con el objeto de procurar el logro de una solución efectiva y realista, en plazos acordes con la expectativa continental y con la urgencia boliviana de obtener su reinserción marítima, y teniendo en cuenta que esta se enmarca en los principios fundamentales del mantenimiento de la paz, y el fortalecimiento de la solidaridad e integración latinoamericanas, ambos Mandatarios coinciden en la conveniencia de replantear la solución de la salida directa y soberana de Bolivia al mar, sobre la base de la constitución de un gran polo de desarrollo integrado en la zona del Pacífico, Sur al cual podrían prestar su cooperación organismos internacionales de desarrollo así como otros países.

Tomando nota complacido del acuerdo panameño de facilitar a Bolivia ciertas facilidades especiales para el uso de un área determinada en la Zona Libre de Colón, el Presidente de la República de Venezuela manifestó la decisión de su Gobierno de donar a Bolivia un barco destinado a su flota mercante.

El Presidente de la República de Bolivia agradeció gesto tan noble que permitirá la inmediata iniciación de actividades de transporte marítimo-comercial bajo pabellón boliviano.

Ratifican su honda preocupación por la persistencia de las situaciones coloniales en América, que perturban la solidaridad continental y repercuten en las relaciones generales del Hemisferio y manifiestan su enfática solidaridad con los esfuerzos que se realizan para eliminar los últimos vestigios del colonialismo.

Reiteran su indiscutible solidaridad con las justas aspiraciones de Panamá y la pronta conclusión de un nuevo Tratado sobre la Zona del Canal, que le restituya íntegramente su soberanía.

Manifiestan su preocupación por la amenaza creciente del terrorismo, rechazan cualquier manifestación de violencia por representar un peligro para la paz mundial y una amenaza a la integridad del ser humano y comprometen la acción solidaria de sus gobiernos para la elaboración de un instrumento jurídico destinado a la sanción de tan grave delito.

Ratifican su compromiso de promover el avance de los distintos procesos de integración de América Latina, para lograr como objetivo el desarrollo armónico y equilibrado de los pueblos. En este sentido manifiestan su firme propósito de contribuir al fortalecimiento de los instrumentos y mecanismos previstos por el Tratado de Montevideo y los de la Integración Sub-regional Andina.

Expresan su preocupación por las continuas demoras que se generan en el Pacto Andino y que impiden el normal desarrollo de la Programación Industrial, mecanismo idóneo para promover el crecimiento económico y facilitar la utilización racional de los recursos. Convienen en señalar su firme propósito de aprobar en un breve plazo el Programa Sectorial de la Industria Automotriz.

El Presidente de la República de Venezuela reiteró el decidido respaldo de su Gobierno al Programa Especial de Apoyo a Bolivia aprobado por Decisión 119 de la Comisión del Acuerdo de Cartagena para contribuir a su progreso y de sarrollo.

Manifiestan su disposición de instrumentar los proyectos de asistencia técnica y financiera que en materia de la Industria Petroquímica ha ofrecido Venezuela, particularmente en la instalación de plantas de olefinas, así como la participación de Bolivia y Venezuela en el Programa Sectorial de la Industria Petroquímica del Grupo Andino, aprobado mediante la Decisión 91 de la Comisión del Acuerdo de Cartagena.

Declaran su propósito de fortalecer sus respectivos mecanismos nacionales de cooperación financiera a las exportaciones, con la finalidad de incrementar las corrientes comerciales entre ambos países y de apoyar todos los esfuerzos que en este sentido despliegan los sectores privados respectivos dentro de este espíritu.

El Presidente de Venezuela ofreció al Gobierno de Bolivia el establecimiento de una línea de crédito para el financiamiento de sus importaciones procedentes de Venezuela , cuyas bases e instrumentación serán perfeccionadas por los órganos financieros respectivos de ambos países.

Expresan su interés por llevar a cabo programas bilaterales de asistencia técnica en los campos de la siderurgia y de los hidrocarburos, por parte de Venezuela y minero-metalúrgico, por parte de Bolivia.

En tal sentido el Presidente de Venezuela reafirma la disposición de prestar asistencia técnica a Bolivia en materia siderúrgica y a tal efecto ve con agrado el programa elaborado por los representantes de CVG-DERSA, SIDOR y CVG-Ferrominera.

Ambos Presidentes acogieron con simpatía la disposición de empresarios bolivianos y venezolanos de vincularse más estrechamente en lo económico y apoyan la conveniencia de un Acuerdo entre ellos, mediante visita que oportunamente efectuarían.

Asimismo muestran satisfacción por la reciente instalación de las Cámaras de Industria y Comercio Boliviana-Venezolana.

Consideran conveniente estudiar la instrumentación de proyectos binacionales en los sectores minero, metalúrgico, hidrocarburífero y petroquímico con el propósito de asegurar el abastecimiento de materias primas y productos industriales para ambos países.

Reafirman su decidido apoyo a los objetivos del Sistema Económico Latinoamericano (SELA), y su aspiración para que cumpla función de fundamental importancia en especial a través de los Comités de Acción, para la realización de proyectos destinados a mejorar la utilización de los recursos humanos, naturales y tecnológicos de la Región.

Inspirados en el pensamiento del Libertador sobre la conservación, y defensa del medio ambiente, plasmado en el Decreto dictado en Chuquisaca, el 19 de diciembre de 1825, renuevan la volun expresada en la Declaración la Conferencia de las Nacio Unidas sobre el Medio Hum do' aunar esfuerzos y preservar y mejorar ese m en beneficio del hombre y posteridad. Confirman su pecial interés en combatir el desequilibrio ecológico contaminación ambie causados por la depredación los recursos naturales y m fiestan su propósito de tribuir a la elaboración ejecución de políticas ap medio humano a nivel reg y mundial.

Estiman que es nec asegurar una cooperación e entre los países mediant establecimiento de nor internacionales adecuadas la conservación armonio los recursos naturales com a dos o más Estados, de ma de que no perjudiquen a ni Estado en la obtención d justos beneficios a que derecho, así como también evitar daños a la ecología países que los comparten.

Destacan el der inalienable de todo Esta desarrollar la investigació producción , la utilización conocimiento tecnológic nuevas fuentes de en adecuadas a las realida necesidades de todos los p a tales fines se requiere poner de una racional ficación energética que pe identificar los prioridades conveniente a cada nación, p cual la Organiz Latinoamericana de En (OLADE) podría desem un papel fundamental, piciando y asistiendo en l boración de los plan nacionales de energía.

Comparten el criterio d la utilización exclusivam pacífica de la energía nu requiere un co supranacional, para evitar desviaciones de su uso constituyen una amenaza a la vida sobre la tierra y convertiría plenamente instrumento para el desa del hombre.

Consideran que la vo pacífista de los país finoamericanos requiere g dos los Estados, continen extracontinentales, ha ultiguen el Tratado pa Prohibición de A Nucleares en la América l y sus Protocolos I y II pectivamente.

Reiteran la firme vo de aunar sus esfuerzos afianzar la paz y la segu internacionales, colaborará el plano mundial para l tención de medidas eficaces pongan término a la ca armamentista.

Ambos Presidentes consideran las consecu económicas y sociales efectos profundamente judiciales en el desarrollo de sus pueblos, recon compromiso moral Declaración de Ayacucho 1974, sobre la urgente nece de que prosigan las Reun de Expertos sobre Limitaci Armamentos del Área At

Expresan su complac por la firma de los Acuerdo de Servicios Aéreos entr Repúblicas de Bolivia Venezuela, por constituir acción positiva para fomentar las relaciones viano-venezolanas. Igualm toman nota de la firma d Acuerdo para el otorga reciprocidad de comunica para radioaficionados entre países.

El Presidente de República de Bolivia expre Presidente de la Repúblic Venezuela, en nombre propio y de su honorable com la Comitiva que lo acompañ el más profundo agradecimi por las múltiples atenciones cálido recibimiento de fueron objeto durante su manencia en Venezuela.

En Puerto Cabello, a del buque "Ciudad de quisimeto", a los veintic días del mes de julio del a mil novecientos setenta y s

Hugo Banzer Suárez
Presidente de la Repú de Bolivia.

Carlos Andrés Pérez
Presidente de la Repú de Venezuela.

"Vivienda Petrolera" entregará casas en La Paz y Santa Cruz

El Consejo Nacional de Vivienda Petrolera, hará entrega, en la primera quincena de agosto, de 39 casas unifamiliares, ubicadas en la zona de Alto Calacoto, a trabajadores petroleros de la ciudad de La Paz.

Cada una de las viviendas consta de tres dormitorios, living, comedor, cocina y baño y está construida sobre 85 metros cuadrados, con una superficie de terreno de 240 metros cuadrados.

Todas las construcciones se emplearon ladrillo, hormigón armado, piso de machimbre, techo de calamina y para los interiores pintura al oleo. El plazo de amortización es de 10, 14, 20 y 25 años, que depende de la edad del trabajador.

El costo de cada casa es aproximadamente de 160.000.- pesos bolivianos, cuyo financiamiento ha sido desembolsado por FADES y el saldo por el Consejo Nacional de Vivienda Petrolera. La empresa constructora es "Contreras".

Cabe hacer notar el hecho de que los sistemas de alcantarillado, agua potable, luz y otras obras de infraestructura, como ser muros de contención, canales de hormigón para aguas servidas colindantes y algunas obras de pavimentación de esa urbanización, fueron ejecutadas por el Consejo, con recursos propios.

SANTA CRUZ

En la urbanización "Dionisio Foianini", de Santa Cruz. ubicada entre el 3º y 4º anillo, existe un proyecto de construcción de 90 viviendas, treinta de las cuales se entregarán hasta fin de año; el resto, según dijo el Arq. Eduardo Encinas, Jefe del Departamento Técnico del Consejo Petrolero, se entregará posteriormente en grupos de 10 casas, de acuerdo de las posibilidades económicas con que se cuenten. Esas viviendas constarán de 3 dormitorios, living, comedor, cocina, y baño, además de una zona múltiple que está al aire libre, por tener cierta influencia con el clima.

El citado funcionario de esas viviendas son similares a las de Alto Calacoto, de La Paz.

Se pide la libertad de radialista minero

El personal de Radioemisoras Pio XII ha pedido al Ministro del Interior que disponga la libertad de su compañero de trabajo, David Zapata Flores, quien guarda detención desde mediados de abril pasado.

El pedido ha sido formulado mediante un oficio dirigido a esa autoridad, donde se hace constar que los motivos de tal apresamiento no fueron aclarados suficientemente.

Los trabajadores de la radiomisora expresan que su medida se debe a un acto de solidaridad por el hecho de que la madre, esposa e hija de David Zapata sufren las consecuencias de esa detención, ya que no cuentan con ninguna ayuda material para su subsistencia.

Al igual que Zapata Flores hay otros radialistas de los centros mineros que desde hace mucho tiempo guardan también detención, sin que hasta la fecha se les hubiera dado la oportunidad de defenderse.

Los peticionarios añaden que, "en base a las reiteradas declaraciones y publicaciones en sentido de que en Bolivia están vigentes las libertades y derechos ciudadanos, debe procederse a la liberación de todas las personas que guarden detención por causas similares a las de nuestro compañero Zapata".

Donación de un cónsul

La Fuerza Naval recibió ayer dos veleros de entrenamiento

La Fuerza Naval Boliviana recibió ayer oficialmente dos veleros de entrenamiento, para prácticas náuticas de los cadetes de la Escuela Naval Militar, donados por el Cónsul General de Bolivia en Madrid, Antonio Sainz Revollo. La entrega de las embarcaciones se realizó en un acto cumplido en el puerto lacustre de Huatajata..

Ambas embarcaciones, con capacidad para seis tripulantes, tienen 7 metros de eslora y el costo es de, aproximadamente, 30 mil dólares. Esa donación fue destacada con expresiones de reconocimiento.

El donante, Antonio Sáinz Revollo, fue representado en la oportunidad por el Embajador de Bolivia en España, Vicealmirante Xavier Pinto Telleria, ex Comandante General de la Fuerza Naval, quien, a nombre de aquél, entregó oficialmente las embarcaciones al Contraalmirante Gutemberg Barroso, Comandante de la Fuerza Naval.

Este inició el acto izando la enseña nacional en el mástil de las instalaciones portuarias de Huatajata, a los acordes del Himno Nacional. El Comandante de la Escuela Naval Militar, Cap. Frag. Oscar Pammo, entregó al Embajador Pinto Telleria la condecoración "Mérito Naval", en el grado de Caballero, con que la Fuerza Naval ha distinguido al Cónsul Antonio Sainz Revollo, como reconocimiento por lo que calificó como "valiosa contribución para la tecnificación de los miembros de la Fuerza Naval".

El Vicealmirante Pinto Telleria destacó la importancia que tiene la formación de los cuadros navales bolivianos "para la futura infraestructura de navegación que encarará el país".

Por su parte, el Contraalmirante Barroso agradeció la donación y dijo que ella "resulta tonificante y representa un verdadero respaldo para adquirir nuevos conocimientos prácticos que nos den la solidez necesaria, para lograr el engrandecimiento institucional en que estamos empeñados".

Señaló que "desde el Comandante, hasta el último marinero, estamos trabajando por el desarrollo de nuestra estructura naval, en procura de nuestro objetivo de constituirnos en la futura Armada de Bolivia".

Al término de la ceremonia, cadetes de la Escuela Naval Militar realizaron demostraciones en los dos veleros.

Será entregada una escuela en Chijmuni

Acción Cívica de las Fuerzas Armadas entregará el próximo martes una escuela rural construída en la comunidad de Chijmuni, en la provincia Aroma de La Paz, según confirmó ayer.

La escuela tiene una capacidad para 150 alumnos y consta además de las aulas de dependencias para la dirección y oficina auxiliar. Además, dispone de un patio amplio que puede ser utilizado como un campo de deportes para los niños campesinos.

La escuela de Chijmuni, ha sido financiadas con el aporte económico de esa institución militar y la contribución de la comunidad campesina en materiales y mano de obra.

Reestructuración continuará en el Min. Transportes

La próxima semana serán aprobadas nuevas designaciones en el Ministerio de Transportes y Comunicaciones, dentro del proceso de reestructuración de esa Secretaría de Estado y sus dependencias según trascendió ayer. El Ministro Julio Trigo Ramírez y los Subsecretarios de ese despacho continuaban ayer estudiando algunos cambios calificados como "fundamentales"

Sin embargo, el Ministerio aclaró que la reestructuración no se reduce únicamente al cambio de personas, sino, más bien, al reordenamiento del servicio. Cada una de las entidades descentralizadas, a solicitud delMinistro, ha presentado esquemas sobre sus estructuras orgánicas, a fin de reajustarlas con la supresión de algunas oficinas,la creación de otras o, alternativamente, la fusión de ellas.

El plan de reestructuración seguirá un proceso que incluyen los nuevos nombramientos que, en forma parcial, serán conocidos la próxima semana.

Pronóstico del tiempo

CIUDAD DE LA PAZ.- Continuará presentando tiempo bueno con cielo despejado a parcialmente nublado, poco cambio de temperaturas y vientos débiles de dirección variable.
Temperatura máxima pronosticada de 15.0 a 17.0 grados
Temperatura mínima pronosticada de 2.0 a 4.0 grados
EL ALTO DE LA PAZ.- Temperatura máxima pronosticada de 13.0 a 15.0 grados
Temperatura mínima pronosticada de -1.0 a -3.0 grados
ALTIPLANO, VALLES Y NORTE DE LA PAZ.- Continuará con tiempo bueno con cielos despejados a parcialmente nublados y nublados en el Norte de La Paz con precipitaciones aisladas, poco cambio de temperatura matutina y vientos débiles a moderados de dirección variable por el resto del día. **TIERRAS BAJAS DEL SUD ESTE.**- Presentarán cielos nublados a parcialmente nublados con precipitaciones aisladas, registrará descenso de temperaturas y vientos de dirección Sud. **RESTO DEL PAIS.**- Continuará con tiempo bueno, cielos parcialmente nublados, poco cambio de temperaturas y vientos débiles a moderados de dirección Nor-Oeste.
SITUACION SINOPTICA.- Vaguada débil en el sector Cordillera y frente frío al Sud del país.

RETORNO.- La comitiva oficial, encabezada por el Gral. Banzer, que viajó el lunes a Panamá y Venezuela, retornó ayer a horas 15:00. La fotografía muestra el instante en que el Presidente interino, Gral. Oscar Adriázola (izquierda), se dirige al Gral. Banzer para presentarle sus saludos.

Industriales evaluaron ayer el desenvolvimiento de ese sector

Coordinador de Cámara de Industrias dio lectura a una Memoria-Informe

Los empresarios asociados a la Cámara Nacional de Industrias, reunidos en una asamblea general, hicieron ayer una evaluación del desenvolvimiento de ese sector en el último tiempo y escucharon la memoria-informe que leyó el Coordinador, José Fajuri Duarte.

La asamblea comenzó poco después de Hs. 18, en el local que ocupa la Cámara, en un edificio de la Avenida Camacho de la ciudad de La Paz.

Fajuri expresó que existe en el país "un efectivo crecimiento económico" e instó a los industriales a participar unidos en ese proceso. "Es un ciclo histórico de imperiosas exigencias", dijo y agregó que es preciso afrontar adecuadamente los cambios que se dan tanto interna como internacionalmente en la economía. Al concluir esta parte, expresó: "que esta crisis de adelanto no nos encuentre aislados, desenvolviéndonos cada cual en el estrecho reducido de nuestras fábricas, porque esa insularización equivaldría a un suicidio".

El Coordinador se refirió a disposiciones gubernamentales en el campo económico, comercial e industrial, al problema de contrabando, a las dificultades en la fluidez de la carga boliviana en puertos del pacífico y a otros puntos más que tienen relación con el desenvolvimiento de la industria en el país.

Sobre el Decreto Supremo que prohibe la importación de 32 vehículos, dijo que las finalidades de esa medida fueron interferidas por la indiferencia de los funcionarios públicos encargados de la ejecución de la disposición y por particulares que se dedican al comercio clandestino.

Habló también sobre el estímulo a la reinversión de utilidades, observó algunas irregularidades en la aplicación del D.L. sobre ese aspecto, se refirió a la modificación de la Ley de Inversiones y a la necesidad de un tratamiento igual a la actividad productiva existente, a los campos de desenvolvimiento de los sectores público y privado.

Manifestó que "un desglose de los proyectos contenidos en el Plan de Desarrollo elaborado por el Gobierno, permite afirmar que 91 de ellos debieran corresponder al sector privado con un total de inversiones de $b. 12.304.600.000 y 56 al sector público, con una inversión de $b. 24.733.920.000. La Cámara dijo pidió que aquellos 91 proyectos fuesen ofrecidos a la iniciativa privada".

El Coordinador de la Cámara Nacional de Industrias tocó también aspectos relacionados con el problema del contrabando, compras del sector público, problemas en los puestos del Pacífico, zona franca de Rosario, zonas y depósitos francos en manos de Iquique y Arica, Caja Complementaria fabril, rehabilitación industrial, norma boliviana de calidad industrial, cooperación entre la industria y la universidad, auditoría externa, revalorización de activos fijos, formación de mano de obra, procedimiento de trabajo, Código de Comercio, compensación feriados, relaciones con entidades fabriles, Confederación de Empresarios Privados.

Fajuri se refirió, asimismo a Bolivia y la Subregión Andina y a la falta de cumplimiento de parte de los países miembros en la apertura de sus mercados para productos bolivianos. Sobre el Programa de Apoyo a Bolivia, por el cual se pretende dar a nuestro país mecanismos que permitan una mejor participación de los beneficios de la integración, el Coordinador de la Cámara expresó: "debemos mencionar que en la forma como ha sido aprobado no ofrece ninguna seguridad de que nuestro país logre disminuir la brecha de desarrollo que la separa del resto de los países y, por consiguiente, pensamos que la premisa de desarrollo armónico y equilibrado que sustenta el Grupo Andino no llegará a concretarse".

Jefe militar dijo que Argentina todavía no será democratizada

Las FF.AA. argentinas no fijaron aún un plazo determinado para el proceso de democratización de ese país, porque "todavía continúa el trabajo de reconstrucción de la nación", según afirmó ayer el Jefe de Estado Mayor argentino, Gral. Rodolfo Viola.

El jefe militar argentino realiza una visita a Bolivia y la declaración anterior fue formulada cuando abandonaba el Palacio de Gobierno, luego de haber sostenido una entrevista con el Presidente interino, Gral. Oscar Adriázola, en horas de la mañana.

Viola manifestó que en su visita al país pudo comprobar una moral alta y un espíritu de superación en las Fuerzas Armadas, y que sus contactos con los jefes militares "fueron del todo provechosos".

Afirma que las FF.AA. argentinas, dentro de sus posibilidades, prestarán una ayuda a la tecnificación de las Fuerzas Armadas bolivianas, "lo que significará una unión más estrecha entre ambos países y de una mutua cooperación".

Respondiendo a preguntas, Viola dijo que, no obstante los anuncios hechos por el Presidente de la Junta Militar, Jorge Rafael Videla, no existe plazo determinado para ir al proceso de democratización de Argentina, debido a las circunstancias políticas y económicas que atraviesa el país.

Sin embargo, aclaró que "existe un contacto permanente con las fuerzas políticas de Argentina, para intercambiar criterios sobre el proceso de democratización del país".

Mostró satisfacción por su visita a Bolivia, porque, según dijo, tuvo la oportunidad de renovar las guarniciones militares de La Paz, Cochabamba y Santa Cruz.

OPS mantendrá su apoyo a tres planes sanitarios de prioridad

La Organización Panamericana de la Salud (OPS), expresó, a través de una misión especial que ha enviado, su disposición para continuar cooperando en algunos de los programas sanitarios que se encaran en el país.

El jefe de dicha misión, Charles Williams, manifestó que ese propósito emanaba de los buenos resultados que se han obtenido en aquellos campos donde la Organización Panamericana de la Salud ha brindado su apoyo.

Entre los comisionados que vinieron de Washington, sede de la OPS, se cuentan también Martín Vásquez Vigo, Representante del Area Cuarta de dicho organismo, y Franck Gauldfeldt, Asesor Administrativo de la Oficina de la Dirección Adjunta de la OPS.

Williams, que se desempeñaba como Adjunto del nombrado organismo panamericano, dejó constancia de satisfacción por los progresos que se han comprobado en los programas materno-infantil, servicio sanitario en áreas rurales y capacitación de recursos humanos.

En esos tres campos se ha contado con el apoyo de la Organización Panamericana de la Salud, cuyo Representante Permanente en Bolivia, Guatemoc Pineda, estuvo también presente en la reunión informativa y participó en las avaluaciones que se hicieron al respecto.

Los nombrados tuvieron una serie de conversaciones con autoridades jerárquicas del Ministerio de Previsión Social y Salud Pública para hacer las evaluaciones de aquellos programas.

APOYO DE O.P.S.- Autoridades superiores de sanidad y enviados especiales de la Organización Panamericana de la Salud son vistos cuando informaban sobre los resultados obtenidos en programas sanitarios de prioridad, para los que la OPS ha comprometido continuar su ayuda.

Administración empresarial se aplicará en Hospital General

El Hospital de Clínicas de La Paz será manejado, en lo sucesivo, con criterio empresarial, anunció su nuevo Administrador, Lic. Luis Alberto Solares Peredo.

El referido anuncio fue hecho cuando el Lic. Solares fue posesionado en esas funciones, por parte de autoridades del Ministerio de Previsión Social y Salud Pública, de quien dependen ese centro sanitario.

Se dio cuenta de que el Lic. Solares Peredo ha asumido ese cargo al haber ganado un concurso de méritos.

Se trata de un profesional joven que, al formular su propósito de practicar un nuevo sentido administrativo al Hospital de Clínicas, aclaró que ese fin se relaciona con la necesidad de que ese centro hospitalario recupere prestigio mediante buena atención.

Prometió poner toda su voluntad y capacidad para lograr esa meta, a la vez que estimó que el caso requiere un esfuerzo persistente mancomunado.

El Lic. Solares manifestó que otra parte, que en el tendido de que ese el de capacidad de internación, es vor de los sectores de mens posibilidades económicas Hospital de Clínicas del jugar un papel y una posi relacionadas a dichos facto

NUEVO EQUIPO DE RA "X"

Las autoridades Ministerio de Previsión Se han anunciado que en próximo agosto se dotará Hospital de Clínicas de La de un moderno equipo de Ra "X", de conformidad a algu planes de mejoramiento.

El anterior equipo, de época de la guerra del Chaco considerado obsoleto e in decuado para cumplir con necesidades que se presentan este establecimiento.

A CESAR JOSE ACOMATA LUNA

Debe constituirse en su domicilio con suma urgencia.

ECONOMISTA

Se necesita economista experiente y familiarizado con actividades comerciales. Se dará preferencia a los candidatos con buen conocimiento del idioma portugués. Cartas a la Casilla 429 - La Paz.

Reestructuración en el Banco Agrícola

El Banco Agrícola de Boli- está alentando un estudio que le permita convertirse en "institución ágil", fun- amentalmente en los sistemas procedimientos de créditos le asegUren una peración garantizada de los stamos que concede, declaró Gerente Carlos Taborga.

Esta "reestructuración" la de principios de año, ando el Banco Agrícola ntrató los servicios de una nsultora, que comprobó una rie de fallas administrativas, e van desde la capacidad pro- sional de los empleados de ese nco hasta los procedimientos se empleaban para la cesión de préstamos.

"Las necesidades del país el campo agrícola), los mpromisos adquiridos en el erior y los planes aprobados ra el quinquenio en materia desarrollo, exigen la con- encia de convertir al Banco ícola en una institución ica y ágil que preste ser- os eficientes, adecuados y ptuno a todas las personas o idades que desenvuelven su ioridad en los rubros pecuarios", dijo Taborga, ra justificar los planes que stá alentando.

El estudio de consultoría está a cargo de las presas Moreno Muñoz y Cía. ice Waterhouse Pear y Co., su primera fase, recomendó la "evaluación" que merece Banco Agrícola tiene que ser minuciosa" de lo que almente se había previsto. primera recomendación fue pliar el estudio de oría".

argumentó que en esa etapa evaluación fue "incompleta, falta de las etapas de icación, consolidación de las cturas administrativas y emas en las diferentes as".

El Directorio del Banco Agrícola aprobó entonces la ampliación del trabajo de las consultoras, aproximadamente hasta fines de este año, cuando se supone que se tendrá "un resultado eficiente y garantizado".

El costo de este estudio es de 12.000 dólares y en el campo administrativo busca dar una solución a la "cartera morosa", uno de los problemas que más preocupa a las autoridades. No se conoce exactamente a cuánto ascienden los créditos que no han podido ser recuperados por el Banco Agrícola.

Las consultoras se pronunciaron inicialmente por una "metodología y logística", cuyos detalles se guardan aún en reserva, que permitirían "una acción de recuperación efectiva".

En el orden interno, de acuerdo con la confirmación de Taborga, el Banco Agrícola pretende una capacitación acorde con sus necesidades en todo su personal. "Se debe dar a esta área la más alta prioridad, pues la capacitación del personal será uno de los elementos imprescindibles a los efectos de lograr la transformación integral de la institución", se adelantaron en recomendar las consultoras a cargo del estudio.

Taborga, en su informe a las autoridades, ha reiterado permanentemente que este estudio "permitirá al Banco mejorar las condiciones de otorgamiento y control de los préstamos". Estos, en los dos últimos años, han movilizado financiamientos externos por aproximadamente 20 millones de dólares. El Banco Mundial concedió para el campo agropecuario del país 13.110.000 dólares y USAID 6.900.000. En estas cifras no figuran los financiamientos del Banco Central y otros organismos gubernamentales.

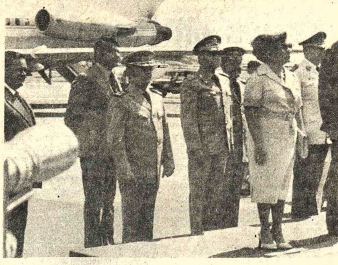

DESPEDIDA.- Poco antes del mediodía, se celebró ayer el acto de despedida oficial de la comitiva boliviana. En el aeropuerto de Maiquetía el Presidente Carlos Andrés Pérez despidió a su huésped. Poco antes Banzer abordó el avión del LAB que lo trasladó directamente hasta La Paz.

Fueron establecidos factores que retrasan obras en La Paz

-Incumplimiento de empresas constructoras y "pesadez burocrática municipal" son los principales factores que entraban y retrasan, con graves perjuicios, la concreción de obras urbanas públicas en La Paz.

Esos fueron los puntos que se aclararon ayer, cuando el Alcalde Mario Mercado expresó su contrariedad y desagrado, ante dirigentes de la Cámara Nacional de la Construcción y representantes de empresas contratistas de obras municipales, por el incumplimiento que atribuyó a éstas en sus compromisos con la entidad que dirige.

El Alcalde ciñó a la prensa para dejar constancia de su disgusto y su reproche a las empresas constructoras que se han adjudicado obras municipales y que no las han realizado, así como de la denuncia correspondiente ante la Cámara Nacional de la Construcción.

Mostró 12 expedientes relacionados a contratos de obras comunales urbanas y citó a empresa como Calavi, López, Aspa, Cotebol, Riera Fernández, entre otras, de quienes el Alcalde manifestó que han resultado incumplidas en los trabajos que se les ha asignado.

Esa autoridad manifestó que tales incumplimientos conllevan un enorme perjuicio a la comunidad en general y son alentatorios a los intereses públicos, razones por las que serán motivo de proceso legal y consiguientes sanciones.

El problema emana de que a la adjudicación de obras no ha seguido el siguiente paso de firma de contrato de la misma y los expedientes están en esa situación de estancamiento, al igual que los trabajos.

El Alcalde y varios de sus colaboradores atribuyeron la total responsabilidad a las empresas adjudicatarias, por no haber firmado esos contratos. Por su parte, los representantes de dichas empresas dejaron constancia de que la no suscripción de los convenios se debía a la lentitud "burocrática" municipal, porque las reparticiones correspondientes no preparan oportunamente los documentos del caso, además de que demoran en la provisión de pagos por el avance de obras.

Esa argumentación resultó feluciente, al punto de que el Alcalde Mercado reconoció que efectivamente hay "una pesadez burocrática municipal", que la atribuyó, en gran parte, a algunas disposiciones legales de la nación y expresó su esperanza de que esas normas sean innovadas dentro de poco.

Pero hizo hincapié en que las empresas constructoras en cuestión han demostrado tener tantos contratos de trabajo que sobrepasan su capacidad.

Insistió en que la Alcaldía ha tomado las previsiones necesarias para hacer que las adjudicaciones sean oportunas, especialmente en lo referente a que las obras sean llevadas a cabo antes de la temporada de lluvias y que varias de esas obras son para prevenir contra los destrozos que ocasionan las lluvias de La Paz.

En cuanto a las proporciones o efectos de los perjuicios por incumplimientos, el Alcalde dijo que al no concretarse una obra, retrasa cronogramas de la misma y de otras y hace variar los presupuestos previstos originalmente, además de que no se tiene consideración a la población, cuya paciencia se agota y da lugar a justas protestas.

COMISION

Como consecuencia de todo lo anterior, se acordó conformar una comisión, integrada por representantes de la Municipalidad y de la Cámara de la Construcción, para revisar los trámites burocráticos, cuáles obras se cumplen y cuáles no o se hallan atrasadas y establecer medidas para evitar deficiencias.

Esa comisión iniciará su labor el siguiente martes y deberá cumplirla en el menor tiempo posible. En base al resultado que obtenga, la Alcaldía emitirá una resolución u ordenanza en la que establecerán las medidas preventivas que fueren más convenientes en cuanto a responsabilidades y sanciones.

Boliviano en directiva de una fundación

El Ing. boliviano Adolfo Linares fue designado miembro del Comité Ejecutivo del Consejo de Fundaciones Americanas de Desarrollo "Solidarios", durante la reunión celebrada en Santo Domingo, el 23 de este mes.

Linares participó en esa reunión en su condición de Presidente de la Fundación Boliviana de Desarrollo.

En la nota informativa sobre "Solidarios" se explica que, en la década de 1960-1970, en varios países latinoamericanos iniciaron sus operaciones instituciones privadas de desarrollo, sin fines de lucro, denominadas "Fundaciones Nacionales de Desarrollo", como entidades cuya función es apoyar el mejoramiento del nivel socio-económico de los grupos de más bajos ingresos, mediante la promoción humana, asistencia técnica y financiera para ejecutar proyectos productivos a cargo de los propios beneficiarios.

La estructura organizativa tipo de una Fundación Nacional comprende una Asamblea y una Junta Directiva, formada por representantes del sector privado del respectivo país.

Los recursos financieros de las Fundaciones provienen de donaciones privadas nacionales y de recursos blandos de instituciones internacionales crediticias que proporcionan préstamos.

La Asamblea General, máxima autoridad de "Solidarios", elige el Comité Ejecutivo formado por un Presidente, un Vicepresidente, tres Vocales, y un Secretario General. El Comité tiene vigencia dos años. El actual Presidente es el Ing. Adolfo Ríos Sharp, de Guatemala. El próximo Presidente será el Dr. Leonel Argüello, de Nicaragua. El Vicepresidente, el Dr. Eduardo Fernández, de la República Dominicana, y los Vocales serán el Ing. Adolfo Linares, de Bolivia; Dr. Juan Fernando Guerrero, de Colombia, y el Lic. Alejandro Rocha, de México; todos ellos entrarán en funciones en diciembre.

Banzer concluyó ayer su gira de cinco días por Panamá y Venezuela

El Gral. Banzer regresó ayer de su gira por Panamá y Venezuela, países donde impulsó su política de reivindicación marítima en el más alto nivel y donde también obtuvo un respaldo a la causa boliviana para solucionar el problema de enclaustramiento geográfico.

La nave CP-1223 del Lloyd Aéreo Boliviano, que condujo a la misión oficial, aterrizó en el aeropuerto de El Alto a horas 15:00. El Gral. Banzer, seguido de su esposa y del Ministro de Finanzas, Carlos Calvo, descendió del avión y recibió el saludo de sus colaboradores más allegados.

La guarnición de La Paz y el regimiento escolta Colorados de Bolivia rindieron honores al Gral. Banzer, quien pasó revista a esos efectivos militares formados en columna en torno a la nave, mientras tres bandas de guerra interpretaban la marcha presidencial.

Pasada la revista, la comitiva oficial recibió el saludo de los ministros de Estado, cuerpo diplomático, funcionarios de la Cancillería y jefes y oficiales de las Fuerzas Armadas.

Antes de abordar el vehículo que debía trasladarlo al centro de la ciudad, el Gral. Banzer dijo a representantes de la opinión pública que en su visita a Panamá y Venezuela encontró una gran comprensión de parte de sus gobernantes y de ambos pueblos ante el problema de enclaustramiento geográfico.

Reiteró el ofrecimiento hecho por el gobierno panameño de ceder un territorio necesario, cerca al puerto Colón, para que Bolivia pueda operar libremente en el campo de la comercialización y habló también acerca del sólido apoyo concedido por el gobierno venezolano, "que como complemento donó un barco mercante a Bolivia, el barco que siempre quisimos tener", dijo.

Añadió que su comitiva "no fue a pedir absolutamente nada, pero sí obtuvimos el cariño y comprensión de ambos pueblos".

Agregó que "el gobierno debe estar agradecido por el trato que nos dispensaron y recomiendo que debemos conceder igual tratamiento a panameños y venezolanos en particular, que vengan a Bolivia y, en general, a los latinoamericanos que son hermanos nuestros".

Refiriéndose al hecho de que dos aviones de combate norteamericanos estuvieron a punto de chocar contra el helicóptero en el que sobrevolaban los generales Banzer y Torrijos la Zona del Canal el martes, dijo que "al respecto, creo que se ha especulado un poco y lamento creo que se haya tratado de un atentado; pudo haber sido un accidente".

Cuando se le preguntó sobre la participación de Bolivia en el Sistema Económico Latinoamericano (SELA) y en la Corporación Andina de Fomento (CAF), dijo que hablará al respecto con más detenimiento en una conferencia de prensa a la que convocará la semana entrante.

Interrogado acerca de los nuevos pasos que dará su gobierno dentro de su política de reivindicación marítima, tomó la palabra el Secretario de la Dirección General de Informaciones, Dr. Javier Arce, quien dijo que a ésa y a otras preguntas contestará el Gral.

Banzer en la reunión de prensa anunciada. Autoridades gubernamentales indicaron que el presidente no iría a Palacio al descender del aeropuerto, sino que se dirigiría directamente al centro de vacaciones de las Fuerzas Armadas, Tomonoco.

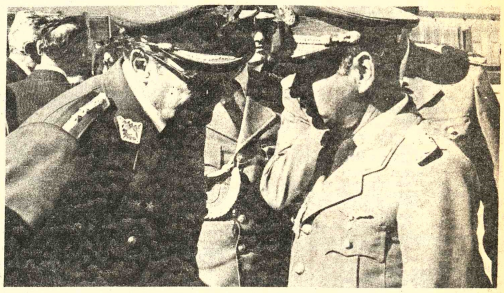

CONFIDENCIA.- Luego del saludo protocolar presentado al Gral. Banzer a su retorno a La Paz, luego de una gira de cinco días por Panamá y Venezuela, el Presidente interino, Gral. Oscar Adriázola, se inclina para escuchar algo que le dijo el presidente y que no escuchó bien por el ruido provocado por las bandas militares que esperaron en el aeropuerto Internacional de El Alto a la llegada de la comitiva oficial.

Con asistencia técnica alemana

Brigadas geológicas inventariarán zonas mineras de La Paz y Potosí

Brigadas compuestas por 20 geólogos iniciarán, a partir de agosto, trabajos de inventariación en áreas mineralizadas de La Paz y Potosí, según informaciones suministradas ayer en el Servicio Geológico de Bolivia.

El Director del Proyecto de Inventariación, Ing. Javier Achá, informó que el trabajo de inventariación de zonas mineras de La Paz y Potosí demandará 60 días, al término de los cuales se conocerán los resultados, favorables o desfavorables, que ofrecen esas zonas.

En ese lapso se hará un reconocimiento de las posibilidades mineras y se evaluarán preliminarmente los yacimientos pertenecientes a empresarios del sector de la Minería Chica.

Luego, serán seleccionadas las zonas mineras que por sus características favorables puedan ser motivo de proyectos de prefactibilidad.

Se informó que, anteriormente, en el mismo proyecto, se han efectuado visitas a alrededor de 20 minas del sector minero chico.

Sobre el resultado de esas visitas y las empresas seleccionadas, el Jefe del Proyecto de Inventariación manifestó que, en una primera fase, fueron seleccionadas cinco empresas, cuyos yacimientos fueron estudiados a nivel de prefactibilidad.

MISION ALEMANA

También se hizo conocer que para apoyar los estudios técnicos se cuenta con la cooperación de una misión técnica alemana, integrada por ingenieros de minas y un químico.

Expresó que, por otra parte, seis empresas consultoras extranjeras han sido invitadas para que presenten sus ofertas y propuestas de asesoramiento técnico en varias ramas de la exploración y evaluación de yacimientos mineralógicos.

El asesoramiento también involucrará el manejo, ampliación y enseñanza en equipos y maquinarias mineras, asesoramiento en trabajos específicos en minas, implementación del nuevo laboratorio que GEOBOL instala y labores de catastro minero del Ministerio de Minería y Metalurgia.

El Jefe del Proyecto de Inventariación dijo que, en 1976, se han concluído alrededor de 10 informes de prefactibilidad, de los cuales cuatro se encuentran a consideración del Banco Minero, que considerará la concesión de créditos para explotación.

Venció plazo para que Perú dé respuesta sobre plan automotriz

QUITO, 29 (L).- Venció hoy el plazo para que Perú concrete sus planteamientos en torno al crítico programa de la programación automotriz del Pacto Andino, según recordó aquí el Presidente de la Comisión del Acuerdo de Cartagena, Galo Montaño.

En caso de que Perú no responda dentro del plazo de ocho días, otorgado por los restantes miembros del Pacto Andino en la reunión informal realizada el pasado fin de semana en Caracas, se efectuan consultas con estos a fin de estudiar las medidas a adoptar, dijo Montaño anoche en conferencia de prensa.

Montaño, quién es Ministro de Industrias y Comercio de Ecuador, ratificó su fe en el futuro de la integración subregional, pero reiteró "energicamente" que su país no puede negociar las asignaciones que ya le fueron adjudicadas en el programa automotor, como pretende Perú.

En la reunión informal de los cinco países (BOLIVIA, Colombia, Ecuador, Perú y Venezuela) que efectuaron en Caracas, "se dio un término de ocho días para que Perú concrete planteamientos en su inesperado cambio de posición ante la programación sectorial automotriz", dijo el Secretario de Estado.

Hasta hoy el ministro no había recibido comunicación alguna del gobierno incaico.

Existe preocupación de los gobiernos de Bolivia, Colombia, Ecuador y Venezuela, pero "ciertos indicios de flexibilidad" demostrado por Perú, hacen pensar que el problema podrá superarse".

En caso de retirarse Perú del programa automotriz, considerado la base de todo el panorama industrial del acuerdo "podría seguir siendo miembro de la integración en los otros sectores, de acuerdo con las normas que rigen el Acuerdo de Cartagena", agregó Montaño.

El estancamiento en las negociaciones del programa automotriz, que debió aprobarse el 30 de junio, surgió luego que Perú solicitó participar en la construcción de un automovil pequeño y un camión mediano tamaño que ya fueron adjudicado a Ecuador.

El cambio en la posición incaica surgió luego que se había llegado a un principio de acuerdo en torno a la distribución de asignaciones, echando un balde de agua fría entre los restantes miembros del acuerdo subregional.

Según Montaño el automotor es de los programas importantes porque de acuerdo a sus posibilidades de brindar ocupación, de multiplicar actividades en otras industrias, es fundamental para el desarrollo de la región.

"Por eso mismo es conflictivo", subrayó Montaño, quién reconoció que existen sobre esta programación presiones políticas y de empresas transnacionales, "a las que obviamente no les interesa que haya integración ni desarrollo automotriz sostenido en países pobres".

RECEPCION.- Durante una recepción ofrecida en honor de la comitiva oficial boliviana aparecen en la fotografía, de izquierda a derecha, la señora Torrijos, el Jefe de Gobierno panameño, Omar Torrijos, la hija del presidente boliviano, la Sra. Banzer, el Presidente Banzer y su colega panameño Lakas.

Empresarios del Pacto Andino se reunirán el próximo mes en Bogotá

BOGOTA, 29 (L).- Empresarios de las cinco naciones que conforman el Pacto Andino se reunirán en Colombia, el 16 de agosto, en una reunión privada" que indudablemente reflotar al zozobrante proceso de integración subregional.

Voceros de la Asociación Nacional de Industriales de Colombia (ANDI) dijeron aquí los máximos organismos del sector privado del área consideraron su asistencia al cónclave.

La cita empresarial se realizará el 16 de agosto en la ciudad de Medellín, capital departamental de Antioquia, situada a 350 kilómetros al norte de aquí, agregaron.

Las fuentes anunciaron, por su parte, que empresarios de Colombia, Ecuador y Venezuela se reunirán durante el encuentro con miembros de una "Corporación financiera Grancolombiana" con exclusivos capitales privados, paralela a la "Corporación Andina de Fomento" (CAF).

La reciente reunión empresarial colombo-venezolana "fue agrio y drásticamente a la vez calificándola de "oración contra el mismo burocrático" y "recomendaron a los países miembros del Pacto disponer su total reestructuración hacia convertirse en "una entidad útil" para la empresa privada del área andina, dirimida únicamente en negociaciones bilaterales, cumplirá en Medellín su primera asamblea formal desde que los gobiernos de Colombia, Bolivia, Chile, Ecuador y Perú suscribieron en 1969 el denominado Acuerdo de Cartagena que abrió paso a la integración subregional, señalaron las fuentes.

Venezuela se adscribió al tratado en septiembre de 1973 y Chile abandonó el organismo en octubre de 1976, a raíz de discrepancias en la aplicación de un régimen común de tratamiento al capital extranjero (decisión 24) y del arancel externo.

Los empresarios de las cinco naciones realizarán el 16 de agosto una completa revisión del Pacto Andino, cuya marcha criticaron reiteradamente advirtiendo su posible fracaso.

El sector, que se considera marginado en el análisis del virtual estancamiento en que se halla el proceso, "no puede seguir en una nevera", según gestuvo aquí el Presidente de ANDI, la entidad promotora de la "cumbre" de Medellín, Fabio Echeverri Correa.

El empresario colombiano dijo que el encuentro privado de los cinco países emitirá, seguramente, "propuestas más prácticas y menos políticas" para salvar del naufragio al Pacto Andino.

Agregó que, en su concepto, los gobiernos tienen la determinación política de "no dejar morir al proceso, pero también tienen la voluntad de no dejarlo caminar".

Respecto a la entidad financiera que los empresarios de Colombia, Ecuador y Venezuela conformarán en Medellín, explicó que ésta se encargará de auspiciar y agilizar el comercio y la creación de las industrias que sean necesarias en la subregión.

Tras aclarar que la iniciativa "tuvo entusiasta acogida en todos los países", consideró que no habrá resentimiento en Bolivia y Perú, por no participar del organismo financiero privado, pues "los cinco seguirán siendo socios de la CAF", añadió.

Simposio médico

La política médico-minera debe concordar con las bases de OMS

La política médico-minera de la Corporación Minera de Bolivia debe armonizar y concordar con los principios sustentados por la Organización Mundial de la Salud (OMS), según el Gerente de Relaciones Industriales de la empresa estatal, Lic. Remberto Capriles Rico.

En su disertación en el simposio médico-minero, habló del tema "Lineamientos de la Nueva Política Médica". Expresó que la política de salud no depende únicamente del servicio médico, sino del conjunto de programas de vivienda, alimentación, educación, seguro social, saneamiento ambiental, higiene y seguridad industrial y deportes.

Señaló que la política sanitaria de la COMIBOL se plantea en el sentido y con el concepto de un sistema de seguridad social de salud y no de seguro social de enfermedad simplemente, cuya primera fase se desarrollará dentro de la esfera del régimen boliviano, con las necesarias anticipaciones y avances de la medicina preventiva, educación sanitaria, reeducación y readaptación profesional.

Habló sobre la medicina institucional, que estaría en oposición a la medicina tradicional de corte liberal e individualista o de carácter de servicio público, de asistencia social. Explicó que la medicina institucional supone establecer sistemas coherentes, sujetos a planes, normas y disposiciones técnico-administrativas.

Más adelante se preguntó si los servicios médicos debían ser servicios autónomos o entidades de servicios insertas en el aparato operativo interno de la COMIBOL.

"En cualquiera de los casos -expresó- los servicios médicos de COMIBOL deben conservarse dentro del concepto de unidad de gestión, sin que ello signifique una centralización, ya que, por el contrario, se perseguiría una regionalización de servicios, en base a los requerimientos de cada localidad".

La mediterraneidad boliviana es un problema de...

(Viene de la página 1)

boliviano, se hizo un estudio de los programas que estaban demorados y los que se ejecutaban. En lo relacionado al camino pavimentado de Sucre-Potosí-Tarija, denominado Ruta de los Libertadores, Andrés Pérez manifestó que existe coincidencia para que esta ruta caminera se la construya por tramos, dando a entender que en esta forma el financiamiento sería más fácil. Indicó que este financiamiento se logrará con los recursos que el BID administra para Venezuela y que este país pidió al BID prioridad para los proyectos bolivianos.

VENEZUELA NO ES PAIS LIDER

El Presidente Andrés Pérez, al responder a una pregunta, expresó que Venezuela no es un país líder de preeminencia, porque ello implica adoptar varias responsabilidades y que menos desea ser un árbitro de las controversias. "Los venezolanos, —añadió— somos voceros de una colectividad latinoamericana y por ser integrantes de la OPEP (Organización de Países Productores de Petróleo) ocupamos una situación especial. Como hombre demócrata, creo en el valor de las palabras a fin de alcanzar los grandes progresos sin utilizar el fusil ni llegar a las guerras". Agregó que Brasil es "una gran nación americana que debe estar unida en la integración de nuestras patrias y que no admite liderazgos".

También se refirió al sistema democrático imperante en el mundo; del mismo dijo que "adolece de muchas fallas y que la historia la hacen los hombres y las lecciones se recogen de las experiencias recibidas, para introducir luego modificaciones positivas en este sistema".

NO SOY DICTADOR

Uno de los periodistas venezolanos aprovechando que el Presidente Andrés Pérez estaba acompañado por el Mandatario Boliviano, le preguntó si a éste se lo podía calificar de "Tirano que vino a Venezuela de Vacaciones". Banzer respondió que no era tirano y que tampoco estaba de vacaciones.

El Presidente Andrés Pérez agregó su protesta contra algunos medios de difusión de Venezuela que registraron informaciones contrarias a la visita de un Mandatario extranjero. Señaló que "los latinoamericanos debemos poner mayor énfasis en las cosas positivas de cada gobierno que las cosas negativas". Añadió que el Presidente Banzer había formulado una promesa real ante la Corte Suprema de Justicia de su país para devolver a Bolivia su estado democrático. Añadió: "El gobierno del Presidente Banzer es como otros transitorio y está en pleno proceso de constitucionalización. La promesa del Gral. Banzer hecha para 1980 queda en nuestro corazón de que realmente él va a cumplir la palabra empeñada".

Otros dos manifestantes fueron...

(Viene de la página 1)

alambrado cuando intentaba retirar un cartel de protesta, disparó cinco veces su arma contra estudiantes que lo estaban apedreando.

Testigos del hecho señalaron que la joven fue retirada del lugar con un balazo en la cabeza.

La policía informó que sus efectivos también dieron muerte a un hombre de unos 35 años, que con otros dos trataba de saquear un camión de transporte de leche.

En las últimas horas de esta tarde, la policía lanzó bolas de goma y disparó sus pistolas contra otro grupo de negros que se habían apoderado de un camión para incendiarlo. Este grupo pudo ser dispersado y aparentemente no hubo víctimas.

Pérez y Banzer a...

(Viene de la página 1)

aspecto, recalcaron su propósito de aprobar en plazo para el programa automotriz.

Venezuela ofreció a Bolivia una línea de créditos para importaciones de productos venezolanos.

Acordaron intensificar el intercambio común y cooperación a todos los niveles entre los dos países, sobre todo en los campos minero-siderúrgico, metal -mecánico y petroquímico.

Se pronunciaron por un sistema supranacional para el Pacífico de la energía eléctrica, para evitar desperdicios que constituyen una amenaza para la vida sobre la tierra.

Consideraron que la integración pacífista de América Latina requiere que todos los países del área.

Recordaron el compromiso suscrito en la Declaración de Ayacucho de 1974 sobre la urgente necesidad de proseguir las reuniones de alto nivel para la limitación de armamentos en el área andina.

EL LAB EN CARACAS-PANAMA.- Las autoridades del LAB realizaron sendas presentaciones en las capitales panameña y venezolana, a tiempo de iniciar operaciones entre La Paz-Caracas-La Paz. A los actos programados, asistieron los representantes de todos los medios turísticos de ambas naciones. En el Hotel Tamanaco, de Caracas, se efectuó un acto, en la cual el LAB sorteó entre los asistentes 15 pasajes de ida y vuelta entre Caracas y La Paz. En Panamá, 300 representantes del comercio, la industria y empresarios de turismo acudieron a una invitación en la que se entregaron diversos presentes nacionales a los asistentes. En la fotografía, el Presidente del LAB, My. Mario Patiño Ayoroa, dirige la palabra, en la presentación del LAB en la capital venezolana.

EN PANAMA.- El Presidente Banzer, su colega panameño Demetrio Lakas y el Jefe del Estado de este país centroamericano, Omar Torrijos, durante la suscripción de la declaración conjunta en la que se afianza la hermandad entre los dos pueblos y la voluntad de sus gobiernos de mantener una política de reciproca colaboración y solidaridad respecto a las aspiraciones y reivindicaciones territoriales de las dos naciones.

Jorge Catalano viajó a Caracas

El editor y librero boliviano Jorge F. Catalano viajó hoy a Caracas para participar en una reunión sobre la Producción Editorial en La América Latina.

Las sesiones, en las que intervendrán delegados de la mayoría de los países latinoamericanos, comenzarán el próximo lunes 1º de agosto y durarán hasta el miércoles 13.

La Reunión está auspiciada por el Centro Regional para Fomento del Libro en América Latina y la UNESCO.

Jorge F. Catalano, gerente de la Editorial "Difusión", representará en esa reunión internacional a la Cámara Boliviana del Libro.

Cinemateca de La Paz

El miércoles 3 de agosto se iniciará en el Paraninfo de la Universidad Mayor de San Andrés un ciclo cinematográfico sobre un tema central: la Antropología.

La serie, auspiciada por la Cinemateca de La Paz, durará hasta el 22 de agosto.

Este ciclo se informó despertará el interés tanto de aquellas personas interesadas en el tema antropológico como para los amantes del cine, incluídos aquellos que deseen aprender las utilidades de un cine documental.

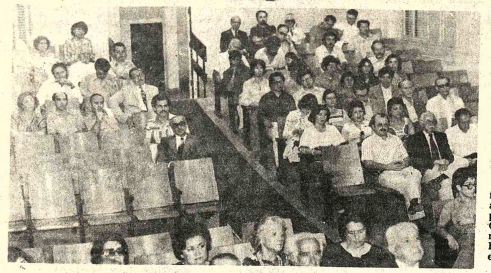

Ultima novela de Asturias merece elogios en Francia

PARIS, JUL. 29 (AFP) - La última novela del escritor guatemalteco Miguel Angel Asturias, "Viernes de Dolores", fue recibida con entusiasmo por la crítica especializada francesa tras su publicación en París, por la Editorial Albin-Michel.

Asturias, muerto tres años atrás, recibió el Premio Nobel de Literatura en 1967.

"Viernes de Dolores" relata una Semana Santa en la Guatemala de los años veinte, que se transforma en una manifestación política estudiantil.

La fiesta se transforma rápidamente en un combate y la alegría en pánico "trágica figuración de la suerte que le estaba reservada a esa zona del mundo en los próximos años", anota un comentarista, pero, según los críticos, la verdadera fiesta corre por cuenta de las palabras.

UN LIBRO SOBRE LA POLITICA DE CARTER

El libro del periodista francés Marc Ullmann "Cuatro años para cambiar el mundo", postula que el presidente Jimmy Carter realizará en esa lapso modificaciones sustanciales en Estados Unidos y en el mundo entero.

Ullman asegura que los escépticos que se burlaron sistemáticamente de los proyectos de Carter "Jimmy Cacahuetes", tendrán que comerse sus frases en un plazo muy breve.

Apoyándose en las primeras decisiones de la nueva administración en lo interno y externo, Ullman profetiza el éxito de la política de Carter y se declara seguro que su gobierno marcará una nueva era.

UN LIBRO SOBRE LA UNION SOVIETICA

Los asilos soviéticos "sirven para violar las conciencias heréticas", afirma la escritora Elizabeth Antebi en su libro "Derecho de asilo en la Unión Soviética", (Julliard), 288 páginas).

En un sistema totalitario, explica, ser disidente es en efecto un síntoma infalible de demencia.

La escritora realizó una investigación exhaustiva acerca de la maquinaria represiva soviética, que califica de muy compleja, y sobre sus víctimas que considera innumerables.

El trabajo, según el escritor francés, Eugene Ionesco, autor del prefacio no es sin embargo un panfleto sino una requisitoria por el hombre.

UN LIBRO SOBRE EL CRISTIANISMO

El profesor del College de France, Jean Delumeau especialista en Reforma y Contrarreforma, se pregunta en su libro ¿Morirá el cristianismo?" si la Iglesia Católica está llamada a desaparecer, y contesta negativamente:

"A condición sostiene, que sus dirigentes no cometan demasiadas tonterías".

Según Delumeau, la Iglesia perdió actualmente sus poderes y no está en condiciones de recurrir al miedo, como en la Edad Media, para imponer sus creencias.

Ello indicaría, a primera vista, que la muerte de la Iglesia está cercana.

Pero el autor piensa que está renaciendo un Cristianismo semejante al de los orígenes, minoritario pero popular, que podrá desarrollarse y crecer, como en los lejanos comienzos.

FOTOGRAFIAS SOBRE LATINOAMERICA

Dos libros de fotografías, uno dedicado al descubrimiento de "Colombia"), de Felipe Ferre, Biblioteca de Arte), y otro al de "La Ruta de los Incas" (Hans Silvester, Le Chene), acaban de ser publicados en París.

Ambos fueron recibidos elogiosamente tanto por los expertos en el arte fotográfico como por aquellos interesados por obtener una guía para introducirse en el mundo latinoamericano "del que surgirá el hombre cósmico", según la profecía del mexicano José Vasconcellos.

"EL PUPILO QUIERE SER TUTOR", pieza del autor austríaco Peter Handke, en una versión del Teatro "La Escalera", que dirige José Leopoldo Sanjinés, en la Casa Municipal de Cultura "Franz Tamayo". Este recién creado conjunto nacional, en su corta temporada, incluye también "Informe para una Academia" de Franz Kafka. El ciclo auspiciado por el Goethe Institut, durará hasta el lunes 1º de agosto.

NOTABLE EXITO DE "CHUQUIAGO". En el Cine Teatro "16 de Julio" se proyecta desde ayer, con notable éxito, el largometraje boliviano "Chuquiago", realizado por el Grupo "Ukamau" que dirige Antonio Eguino. La película, dividida en cuatro historias, retrata a cuatro grupos sociales de la ciudad de La Paz. Ha sido visible el interés del público, ayer, por este film que es el resultado del esfuerzo de un equipo boliviano por hacer un cine de carácter nacional. El guión de "Chuquiago" fue elaborado por Oscar Soria; en la filmación participaron numerosos actores nacionales y como asesores especialistas cinematográficos como Luis Espinal.

Entrevista con el autor de El Triángulo de las Bermudas

Por PABLO DE SANTANDER (Agencia EFE)

CHARLES Berlitz, escritor norteamericano autor del famoso "Best-Seller" El triángulo de las Bermudas, impresiona por su figura típica de un noble inglés y por lo bien que habla el español. Estas fueron las primeras apreciaciones de nuestro encuentro en Montevideo.

"En verdad -nos dijo- últimamente he estado recorriendo el mundo para conocer a mis lectores, los países donde se venden mis libros..."

Le expresamos que nos provoca admiración lo bien que habla español.

"Domino seis idiomas. Esto que usted me dice en Montevideo, ya me lo han señalado en España. Viene de familia. Pertenezco a los Berlitz que han instalado academias en casi todas partes para enseñar idiomas. Mi abuelo fue el iniciador de todo esto. Por supuesto, mi oficio es ser escritor y he publicado "El triángulo de las Bermudas", "El ministerio de la Atlántida" y "Sin dejar rastros", éste de próxima aparición en español".

Antes de entrar en el tema específico decimos que hemos pasado el famoso Triángulo de las Bermudas. Fue en 1973, en un avión norteamericano. Veníamos de Puerto Príncipe (Haití) con una delegación de fútbol paraguayo. Nuestro destino era Miami. Claro que era un día hermoso y... aquí estamos, le concluímos. (Berlitz sonríe).

"Por supuesto. Pasan millones. Yo soy otro sobreviviente". (Casi lanza una carcajada).

Era buen momento para entrar en materia. Y atacamos. Preguntas y preguntas. Respuestas y respuestas. Interesan, por supuesto, estas últimas. Aquí están, extraídas del grabador.

EL FAMOSO TRIANGULO

"El interés más que curioso se suscitó en mí cuando estaba cumpliendo un trabajo por encargo de la Fuerza Aérea de los Estados Unidos. Ellos querían un informe sobre desapariciones ocurridas dentro del Triángulo de las Bermudas. ¿Qué zona abarca el Triángulo? Vamos a explicarlo una vez más: Se extiende desde las Islas Bermudas por el Norte, hasta el Sur de la Florida en los EE.UU. Luego va hacia el Este, en un punto situado en las Bahamas y más allá de Puerto Rico a unos grados 30 de longitud Oeste para retornar a las Bermudas. Las investigaciones se centralizan entre los 88 grados de latitud y 85 latitud Oeste. Ahí está el famoso Triángulo. Hice encuestas a pescadores, capitanes de barcos, marinos, aviadores civiles y militares que fueron testigos de lo que denomino fenómenos extraños. De acuerdo al Servicio de Guarda Costas de los EE.UU., durante 1974-76, desaparecieron 611 barcos y dato a tener muy en cuenta de esas desapariciones es que ninguno de esos barcos

CHARLES BERLITZ, autor de "El Triángulo de las Bermudas".

reportó estar en inmediato peligro o algo así. ¿Los aviones? En ese período el promedio de desapariciones fue de uno cada siete días".

Charles Berlitz responde a otra pregunta fuera del tema. (Tiene 60 años, es casado, tres hijos. Vive con su familia en Glen Cove -Florida- y pone su humorismo: "El café, por favor, sin azúcar...."). Reanuda la charla:

"Diciembre y enero son calmos por allí. Y lo insólito es que por el 5 de diciembre ocurren desapariciones o desastres...."

SIN EXPLICACION CONCRETA

"No encuentro una forma diáfana, concreta, para explicar las misteriosas desapariciones. Precisamente, son misteriosas. Puede sobrevenir una desintegración molecular o un torbellino. Pueden intervenir fuerzas naturales. Por eso, entiendo que lo fantástico aunque no debe ser dejado de lado, tampoco conviene tomarlo muy en cuenta. Y pregunto: ¿Existen fuerzas que escapan todavía a nuestra comprensión? La niebla encierra una función muy misteriosa en estos casos. Puedo relatarle el testimonio de un aviador conocido mío: Bruce Dunaway. Se introdujo con su avión por esa zona en una nube hueca. Al ingresar a la nube, perdió contacto con el Aeropuerto. Dunaway apreció brillos que circulaban dentro de la nube y, sin embargo, por su reloj, cuando salió de la nube notó que había estado en ella tan sólo cuatro minutos. Para mayor sorpresa llegó a destino una hora y media antes de lo esperado, puesto que el viaje de Androsa a Miami demanda tres horas. Y algo también que ahonda el misterio: había gastado la mitad de la gasolina que se consume en ese tipo de travesía".

Berlitz hace otro alto en su exposición. Aprovechamos para preguntarle: ¿A esta altura, cuál es la situación?

"Muy sencillo. Seguir investigando hasta llegar a completar un informe con reflejo de luz. Sabemos que los EE.UU. y la U.R.S.S. están empeñados en ello".

"CREO EN LOS OVNIS"

"Sí, creo en los Ovnis porque he tenido experiencias personales en esas cosas. No me pregunte qué son y de dónde provienen porque tendré que contestarle que resultan objetos voladores no identificados. Tampoco puedo precisar de dónde provienen. Si de la Tierra, del fondo del mar, o de otra dimensión desconocida por nosotros.

Le diré. Navegábamos próximos a Las Bahamas en un velero pequeño. En la popa, sorpresivamente, fue apareciendo una neblina jamás vista. Nos perseguía. Y cuando nos dio alcance se zambulló. Así pudimos ver cómo, debajo del agua, y a gran velocidad, circulaba un inmenso cilindro que cambiaba de color. Del verde al rojo. No habían pasado dos minutos cuando reapareció en la superficie, levantó vuelo y se perdió en el horizonte. Fuimos varios los testigos y existen muchas personas que saben de experiencias similares. El propio Presidente Carter declaró no hace mucho que había visto en una oportunidad un Ovni. Y están los casos repetidos de Puerto Fajardo (Puerto Rico) donde periódicamente los Ovnis desfilan en formación militar y un mundo de gente los observa. Le recordare la famosa interferencia en las comunicaciones de la flota norteamericana cuando realizaba maniobras. Fue visto y no pudo ser localizado enseguida un cilindro submarino al que se le atribuye el haber "intervenido" sin permiso en los ejercicios.

"Cuando los lanzamientos de la NASA en Cabo Kennedy, varios Ovnis fueron detectados en el circuito de televisión. Así que todo esto indica que se debe continuar investigando".

UNA OBSESION

"En estos momentos mi obsesión es hallar la gran Pirámide, que supongo está cerca de Dimini, en el Archipiélago de Las Bahamas.

HISTORIADORES.- Autoridades y organizadores de la Tercera Reunión Nacional de Historiadores aparecen en la testera durante la inauguración del encuentro, el pasado miércoles, en la ciudad de Santa Cruz. Abajo, delegados de instituciones culturales e historiadores en el Auditorium de la Fundación Cultural "Ramón D. Gutierrez", donde se desarrolló el encuentro nacional de investigadores.

FUE ENTREGADO EL PROYECTO DE RESTAURACION DE UN MONUMENTO

EL PASADO jueves, en ceremonia realizada en el Museo Nacional de Arte, la directora de Patrimonio, Adda Csacsagua, entregó a la directora del Instituto Boliviano de Cultura el Proyecto de Restauración de la Iglesia de Caquingora.

El citado proyecto fue elaborado por los arquitectos Alfonso Frías y Cristina Damm.

Se informó que con la entrega del proyecto, y existiendo parte de los fondos para la restauración, los trabajos serán iniciados en poco tiempo más. En la tarea participará la comunidad de Caquingora, mediante su Comité de Restauración.

La directora de Patrimonio alabó el hecho de que las tareas de restauración se realicen con el apoyo de la propia comunidad.

EL PROYECTO

El Proyecto consta de ocho planos de la Iglesia; inmediatamente después, a través del denominado "Expediente gráfico", se puede apreciar el estado de la Iglesia de Caquingora y los deterioros de la Comunidad por preservarla.

Se cierra el Proyecto con el Presupuesto para su restauración. En la primera etapa (techumbre y consolidación), $b. 293.980.00; en la segunda etapa (pisos, puertas y ventanas), $b. 131.431.00; en la tercera etapa (revoques y pinturas), $b. 266.220.00. Diferencia de cómputo 10%, $b. 75.063.10. En total, el trabajo de restauración demandará la suma de $b. 825.694.10.

BOLIVIA PARTICIPARA EN LA 29 FERIA DEL LIBRO DE FRANKFURT

La 29ª Feria del Libro que tendrá lugar del 12 al 17 de octubre 1977 registra este año un número de expositores todavía más grande que en el año anterior; hacia la fecha se inscribieron unos 100 editores más que en 1976 (aumento de un 3 %). Todo el terreno de stands disponible está vendido, algunos expositores están en la lista de espera.

El escritor, histórico y filósofo francés, Manés Sperber (laureado del premio Büchner), inaugurará la Feria con un discurso titulado "El Libro y la Libertad".

Más de 60 países estarán representados este año; por primera vez vendrán Albania y Papua-Guinea. Nueve países latinoamericanos estarán de nuevo en Frankfurt: El Salvador, Honduras, México, Argentina, Brasil, Bolivia, Ecuador, Colombia y Uruguay.

Una novedad será el "International Booksellers' Center" (Centro Internacional de Libreros) en el hall 5a. En este centro la Feria del Libro se ocupará de los libreros que encontrarán allí lugares para trabajar, máquinas para escribir, casillas con llaves, personal políglota y bien informado sobre todos los asuntos que se refieren a la Feria, así como un café y un bar.

Se realizarán los siguientes actos culturales: el 12 de octubre todos los participantes de la Feria se encontrarán en el Museo Senckenberg para una "Fiesta Internacional".

El 15 de octubre, a las tres de la tarde, se organizará un acto con "Jazz y Lírica" en el "Kongresshalle" que se encuentra en el terreno de la Feria. En este acto, líricos jóvenes tendrán la oportunidad de leer sus obras y de discutir con el público.

El departamento de la cultura de la Municipalidad de Frankfurt organizará, como en los años anteriores, un "Circo Literario" en el Römer.

El jueves 13 de octubre, personas con problemas físicos y una persona acompañante tendrán derecho a entrada libre durante todo el día. Además, 20 estudiantes de la Escuela de Libreros estarán a disposición de ellos.

ARTE Y CULTURA

RECITAL LIRICO EN EL GOETHE

La soprano Tina Bertini dará un recital a horas 18 y 30 de hoy, en el Goethe Institut, Av. 6 de Agosto Nº 2118.

Acompañada al piano por Rosario Sanabria, la cantante desarrollará el siguiente programa:

A. Scariatti - Toglietmi la vita ancor.
N. Piccinni - Se il ciel mi divide.
G. Rossini - Il rimpovero (canzonetta).
O. Respighi - Ballata.
P. Cimara - E. Tornata primavera.
E. Granados - El tra-la-la y el punteado, El majo timido.
J. Rodrigo - Cancio
Grumete.
J. Nin - Canto andalu
nadina.
F. Obraders - Trova.
L. Sammartino - Suei
saflor.
A. Luzzatti - Coplas.
A. Palma - La escuela
flores.
E. Napolitano - Picaflor
F. Boero - Serrana
V. De Rubertis - ¡Qu
sois! (vidala)
L. Gianneo - Coplas.
A. Baccay - Evocació
rani.

ACTIVIDAD CULTURAL EN LA P

GALERIA EMUSA.- Martes 2 de agosto, horas 19.00, inauguración de la exposición de Artes Gráficas Contemporáneas de la República Federal de Alemania (centros artísticos de Berlín, Hamburgo); auspicios del Goethe Institut. La muestra estará abierta al público durante quince días. Av. 16 de Julio Nº 1607.

CASA MUNICIPAL DE CULTURA.- Exposición de las Artes Gráficas Contemporáneas de la República Socialista de Yugoslavia.

PRESENTACION DE UN LIBRO.- El lunes 1º de agosto, a horas, 11.00 el Banco Minero de Bolivia presentará el libro "Historia de la Minería Boliviana".

FESTIVAL FOLCLORICO.- Mañana a horas 14.00 se realizará un festival folclórico en el Teatro al Aire Libre "Jaime Laredo". Participarán en esta fiesta de danzas y música los siguientes conjuntos:

1.- Los Veranos, 2. Seis y los Collas de Boli
El Embajador del Palo
Los Tunantes del No
Potosí; 5.- Celia Durá
conjunto, 6.- Los Cristi
Caporales Reyes de la T
8.- Cullaguada Muchach
Folclórico del Folclo
Chiarapata; 9.- Tobas
Poder dfnos Escalier
Caporales Super Clave
Villa Alicia; 11.- Cul
Rebelión Magníficos
Sólidos de Munaypa
ELECCION DE LA C
PACENA 1977; 13 Cul
Invasores Tupamar
Munaypata. 14.- Caporal
del Gran Poder; 15.
Malkus Perdidos de
Poder; 16.- Cullagua
Muchachos de mi Bar
Gran Poder; 17.- Waca
Central La Paz, del Gra

MUSEOS.- Casa de
calle Jaen Nº 666, tel.
Museo Nacional de Art
Comercio, esq. Soc
Museo Tiwanaku,
Tiwanaku Nº 93, tel.
Museo Nacional de Etno
Folclore, calle Ingavi
Museo de la Policía.

PEÑAS FOLCLO
Nueva Naira, calle Sag
tel. 25736; Kory Thik
Juan de la Riva, Nº
52151; Los escudos Av.
Santa Cruz; El Interr
calle Ayacucho Nº 206 te

ALIANZA FRAN
Martes 2 de agosto, hor
actuación del cantante
Greco. Av. 20 de Oct
2041.

Exposición en Oruro

ORURO, 29 (PRESENCIA).- Desde ayer presenta una muestra de su trabajo, el artista orureño Wálter Saravia Moscoso, en el Salón de Exposiciones Temporales de la Casa de la Cultura de la Universidad Boliviana Técnica de Oruro.

La muestra del joven pintor orureño, es patrocinada por la UBTO y constituye parte del programa de promoción emprendida por el Director de la Casa de la Cultura.

Exposició de pintur

SANTA CRUZ (PRESENCIA).- Con
picios de la Casa de la C
partir del lunes prim
agosto el artista cruce
Kuramoto ofrecerá u
posición pictórica en el
destinado a recordar
"Raúl Otero Reiche".

Kuramoto, artis
(trayectoria internacio
desempeñado diferentes
en la enseñanza de art
ticas; fue organizador de
de Artes Visuales. Actua
es profesor de pintura
tituto de Bellas Artes
ciudad.

Ha realizado exposici
el interior y en variós
como Francia; y ha par
en la Segunda Bienal
turas y Grabados de
Colombia.

La muestra que ofre
la Casa de la Cultura
homenaje a las fiestas
comprende quince óleo

COBEE

Se Precisa Personal

Un LICENCIADO EN AUDITORIA, con conocimientos de Inglés para interpretar facturas.
CHOFERES PROFESIONALES. edad máxima 24 años.
Referencias: SUPERINTENDENCIA DE PERSONAL - Plaza Venezuela Nº. 102 Telf. 59611 Interno 22
Casilla 353.

CLINICA MIRAFLORES

ENFERMEDADES DE SEÑORAS. ATENCION PARTO SIN DOLOR. SE INSINUA RESERVAR SU PIEZA. OXIGENOTERAPIA.
CONSULTAS DR. R. MALLO, DE HORAS 15 a 19 pm.
AVENIDA SAAVEDRA 2037 - TELEFONO 41498.

"OH LINDA LA PAZ"

H. MUNICIPALIDAD DE LA PAZ

CONVOCATORIA A PROPUESTAS No. 77/77

Tercer Llamamiento

Por orden del señor Alcalde Municipal, se convoca a firmas legalmente constituidas y/o personas interesadas a presentar propuestas para el cobro de la Patente Municipal al CONTRASTE DE PESAS Y MEDIDAS correspondiente a la gestión de 1977, conforme a las siguientes condiciones especiales:

Se fija como base de la presente Convocatoria la suma de $b. 180.000, independiente del recargo del 20% destinado a la Universidad.

Los pliegos de especificaciones podrán ser recogidos en la Secretaria del Departamento de Recaudación de la Dirección General de Finanzas Municipales previo pago de CINCUENTA 00/100 Pesos Bolivianos ($b. 50.) en el Tesoro Municipal.

Mayores informes serán proporcionados en la Secretaria del citado Departamento.

Las propuestas en sobre cerrado y lacrado y con las formalidades de Ley, deberán ser presentadas en la Oficina de Licitaciones y Contratos hasta horas 16.00 del día martes 16 de Agosto del presente año.

La Paz, 28 de Julio de 1977

Empresa Nacional de Telecomunicaciones
"ENTEL"
Licitación 08/77
ATENCION DE LA CAFETERIA DEL EDIFICIO DE "ENTEL"

La Empresa Nacional de Telecomunicaciones "ENTEL", convoca a Licitación Pública a todas las personas interesadas en la atención de la CAFETERIA DE ENTEL, a presentar sus propuestas hasta el día viernes 12 de agosto del presente año a horas 12:00.

El Pliego de condiciones podrá retirarse de la Secretaría General, Edificio ENTEL calle Ayacucho (entre Mercado y Camacho) 7º piso, previo pago de $b. 30.- en la Sección Tesorería 5º piso del mismo Edif.

Las propuestas se recibirán en la misma dirección.

La Paz, julio de 1977

RELACIONES PUBLICAS

CBA

EL CENTRO BOLIVIANO - AMERICANO

Anuncia sus inscripciones para

CLASES DE ESPAÑOL

el día 1ro. de Agosto a partir de las 9:30

Av. Arce No. 2142
Tels. 42582 - 51627

Le ofrecemos esta interesante nueva revista:

REVISTA DE GEOGRAFIA UNIVERSAL

EDICION CONO SUR

AÑO I VOL. I — EDITORIAL — No. 1

NAZCA · IRAN · LAS CRUZADAS · BABUINOS
CABALLOS LIPIZANOS · INDIOS CUNAS

PUBLICACION MENSUAL DE CONSULTA

LIBRERIA SELECCIONES S.R.L.

Sociales

REUNIONES

El Alcalde de La Paz, señor Mario Mercado, ofreció un vino de honor a sus colaboradores, con motivo de celebrar el tercer aniversario de la Casa de la Cultura "Franz Tamayo". La reunión tuvo lugar en el salón de la entidad.

La Cámara Nacional de Comercio ofreció ayer un cocktail, en honor del señor René Candia Navarro, Gerente General de la institución, después de haber asistido a la VI Convención de Cámaras de Comercio del Grupo Andino que se realizó en Quito.

Y'S MEN'S CLUB

Los socios del Y's Men's Club se reunirán hoy en una parrillada, en los salones del Club de La Paz, para agasajar al doctor José Almandós Velis, Director Regional de la institución, para América Latina.

MATRIMONIO

En la Iglesia del Señor de la Exaltación, se celebró ayer la boda de la señorita Marión Ibañez con el señor Miguel Mercado.

El Rotary Club de La Paz ofreció una recepción social en homenaje al 168 aniversario de la Revolución del 16 de Julio de 1809. En la foto, un aspecto de la reunión.

El Grupo Aéreo de Caza ofreció una recepción, en ocasión de celebrar el 25 aniversario de su fundación. En la foto, el General Oscar Adrizola Valda con un grupo de invitados a la reunión que tuvo lugar en los salones Tennis Club La Paz.

Agenda Femenina

CLUB DEL LIBRO RICARDO JAIMES FREYRE.

Las socias del Club del Libro "Ricardo Jaimes Freyre" se reunirán hoy, a horas 18, con motivo de la posesión de su nueva directiva.

COMITE DE DAMAS CRUCEÑAS.

El Comité de Damas Cruceñas ofrecerá el lunes su té mensual, en casa de la señora Dora Mercado, dentro de su campaña de recaudación de fondos.

COLEGIO SANTA ANA

Hoy, en el Circulo Italiano, tendrá lugar el almuerzo tradicional de la Asociación de Exalumnas del Colegio Santa Ana. En esa oportunidad, se renovará la mesa directiva.

CONIF

Las integrantes de la Confederación Nacional de Instituciones Femeninas se reunirán el martes próximo, en un almuerzo de camaradería, dentro de su programa preparado con motivo de la celebración del XIX aniversario de la fundación de la entidad.

ARTE FLORAL "LAS CAMELIAS"

En la Calle Loayza Nº 115, se ha inaugurado "Arte Floral las Camelias" para la atención de arreglos florales con diferentes técnicas.

FALLECIMIENTOS

FALLECIMIENTO EN ORURO

En la ciudad de Oruro, ha dejado de existir la que en vida fue, ejemplar y abnegada madre, señora

Doña EMMA CAZENAVE viuda de AILLON

(Q.D.D.G.)

los hijos, Reynaldo, Freddy (ausentes), Jhonny y María Edna A. de Cornejo y demás familiares invitan a sus relaciones de la sociedad de Oruro, se dignen concurrir al sepelio que se efectuará el día de hoy a horas 11.00 debiendo partir el cortejo fúnebre de la calle Presidente Montes Nº. 1880.

Favor que comprometerá la gratitud de la familia doliente.

La Paz, 30 de julio de 1977

El personal de empleados de la AGENCIA FERRARI GHEZZI Y CIA (Figueroa 784) participa el sensible fallecimiento acaecido en la ciudad de Oruro, de la madre de su digno Jefe—Agente Jhonny Aillón C., la que en vida fue señora

Doña EMMA CAZENAVE viuda de AILLON

(Q.E.P.D.)

al compartir el dolor de la familia doliente, hacen llegar a todos ellos su más sentida condolencia por tan irreparable pérdida.

El sepelio se efectuará en esa ciudad el día de hoy sábado a horas 11.00.

La Paz, 30 de julio de 1977

EL CLUB DEPORTIVO MUNICIPAL

Tiene el sentimiento de participar el sensible fallecimiento de la señora:

IRENE ACHA vda. de CAMACHO

(Q.E.P.D.)

Madre de nuestro ex-jugador y Director Técnico de nuestros equipos de Fútbol, don Wilfredo Camacho Achá, acaecido en la ciudad de Cochabamba, en fecha 27 de Julio de 1977; y hace llegar su condolencia a la familia doliente.

La Paz, 29 de julio de 1977

EL DIRECTORIO DEL CLUB DE LA UNION ARABE, tiene el sentimiento de comunicar el sensible fallecimiento del señor

Don CARLOS FARAH HALAK

(Q.E.P.D.)

hermano de su asociado Sr. Ode Farah H y hace llegar a su atribulada familia sus manifestaciones de pesar,

La Paz, 29 de julio de 1977

MISAS

Los familiares de la que en vida fue abnegada esposa y madre.

Doña FLORA PALZA de ROMERO

(Q.E.P.D.)

invitan a sus amistades, personas piadosas, vecinos de la calle Sagárnaga y General González, a la misa que en sufragio del alma de la extinta, y recordando los tres meses de su llorado fallecimiento, mandarán oficiar el día de mañana domingo 31 del presente en el Templo de San Francisco, a horas 12.m.

Su asistencia comprometerá la gratitud de la familia doliente.

El duelo se despide en la puerta del Templo.

La Paz, Julio de 1977

María Alicia Peña y Lillo Eguino de Fenny, hija; Dr. Walter J. Fenny, hijo político; Alicia Anne y Carlos Alexander Fenny Peña y Lillo, nietos de los que fueron.

General Don CARLOS PEÑA Y LILLO MALLO

y

ALICIA EGUINO de PEÑA Y LILLO

(Q.E.P.D.)

tienen el honor de invitar a Uds. sus parientes, amigos, Jefes y Oficiales de las Fuerzas Armadas de la Nación, a la Misa de recordación y sufragio por sus almas que se celebrará en el Templo de los Reverendos Padres Carmelitas el día domingo 31 del presente mes a horas 12 de la mañana.

Este acto de piedad cristiana será debidamente agradecido por la familia del ilustre extinto y su esposa.

La Paz, julio de 1977

FALLECIMIENTOS

En la ciudad de Tarija, en la paz del Señor y confortada con los auxilios de la Santa Religión, ha dejado de existir la que en vida fue Sra.

MARIA LUISA OLIVERA de QUIROGA

(Q.D.D.G.)

Rodolfo Quiroga V. esposo, Alberto y César Casson Olivera hijos, los hermanos, sobrinos, familiares políticos y demás deudos; invitan a los amigos y personas piadosas se dignen asistir a la misa de cuerpo presente en la iglesia de San Francisco y a la traslación de sus restos mortales al Cementerio General, el día de hoy sábado 30 de Julio.

Tarija, Julio de 1977

El Embajador del Perú y la señora de Roca Zela ofrecieron una recepción, con motivo de celebrar la Fiesta Nacional de su país. En la foto, los anfitriones departen con un grupo de asistentes a la reunión.

En la paz del señor y confortado con los auxilios de la Santa Religión Católica y la bendición papal ha dejado de existir el que en vida fue

Conscripto GERMAN ROMERO LOAYZA

(Q.E.P.D.)

El My. Comandante del destacamento La Paz, padres, familiares y personal de la Prefectura invitan a la traslación de los restos mortales del extinto al Cementerio General el día de mañana domingo 31 del presente a horas 11 a.m.

El cortejo fúnebre partirá de la Av. Perú Nº. 257 Sede de los jubilados ferroviarios.

Atención que comprometerá la gratitud de la familia doliente.

Servicios de Funeraria Aliaga Figueroa Nº. 773 Tels. 25676-64800.

Ha dejado de existir la que en vida fue, ejemplar y abnegada madre

Sra. ANA APARICIO de AGUIRRE

(Q.E.P.D.)

Vicente Victoriano Aguirre, esposo; Ximena, Anita, Mirtha, y Víctor Hugo, hijos; Tomasa T. vda. de Aparicio, madre, Yolanda, César José, Isabel y Beatriz, hermanos; Demetrio Aguirre, Rosa C. de Aguirre padres políticos, los hermanos políticos, sobrinos y demás familia ruegan asistir a la traslación de los restos mortales al Cementerio General el día sábado 30 del presente mes a horas 16:30 p.m.

Su asistencia comprometerá la gratitud de la familia doliente. El cortejo fúnebre partirá de la Av. Quintanilla Zuazo 533.

La Paz, julio de 1977

MISA

La familia del que en vida fue universitario:

WALDO VIDANGOS LOPEZ (DITO)

(Q.E.P.D.)

Invita a sus parientes, amigos y personas piadosas se dignen asistir a la misa que en sufragio de su alma, recordando los seis meses de su sensible fallecimiento y aniversario natal, se mandará oficiar en la Basílica Menor de San Francisco el día domingo 31 del presente a horas 11.00 a.m.

Por su asistencia a este acto de piedad cristiana, la familia doliente quedará eternamente agradecida.

Nuevo profesional

El día 21 del presente mes el Sr. WILLY SCHMIDT URQUIZU recibió el Título de Lic. en Auditoria, en acto solemne realizado en el Paraninfo de la UMSA.

MANCHADITAS
GALLETA GUIA

¡Ayúdanos a ayudar!
ASOCIACION DE GUIAS Y SCOUTS DE BOLIVIA
Pedidos al Tel. 58287.

TIMEX
el reloj más vendido en el mundo

BRANIFF PROMOCIONARA AMTRAK EN SUDAMERICA

En dias pasados tuvo lugar el seminario conjunto de la compañia de aviación Braniff International y la similar de ferrocarriles Amtrak, a objeto de capacitar a los agentes locales sobre los diversos programas de viajes que ofrece esta compañia para visitantes a Estados Unidos.

En la secuencia fotográfica aparece el señor Josue Meza, dictando el curso a los agentes de viajes.

COLEGIO ALEMAN
Deutsche Schule

bittet die Eltern aller Klein-Kinder, die spaeter einmal in die deutschsprachige Gruppe des Kindergartens oder der Schule aufgenommen werden sollen, sich mit der Schule schriftlich oder telefonisch (Tel. 53537 oder 505521) in Verbindung zu setzen, um langfristig planen zu koennen.

DEPARTAMENTO PARA DIPLOMATICO O EJECUTIVO

Se alquila amplio departamento lujosamente amoblado 3 dormitorios, amplio living comedor, escritorio, teléfono, garage, cocina, dependencia servidumbre etc. en "Edificio Montevideo". Avenida Arce esquina Montevideo.
Referencias Teléfono 21023.

EN SANTA CRUZ

Se venden lotes de terrenos en la urbanización ex—Coper, sobre la radial 18, diagonal oficinas de la Aduana Nacional.
Referencias a los teléfonos 24549-29759

Se Ofrece en Venta

- Un Microbús Volkswagen modelo 1.971 en perfecto estado de funcionamiento con capacidad para 8 plazas.
Un autoclave marca Climax usado en mal estado.
Una unidad Dental Ritter usado
Una Unidad Sillón Dental marca Ritter usado
Las personas interesadas podrán llamar al Telf.: 83099-82026 o pasar a ver en la Av. 14 de Septiembre Nº. 5809.

EX BECARIOS DE FRANCIA

La Directiva de la Asociacion Franco-Boliviana de Ex-Becarios, cita a la reunión general que se efectuará el dia martes 2 de agosto a hrs. 19 en el salón de la Alianza Francesa.
Orden del dia:
- Elecciones

En Venta

Auto Dodge Aspen modelo 1976 cuatro puertas flamante

Ref: Fco. Zuazo Nº 2046 (Frente al surtidor)

MINISTERIO DE URBANISMO Y VIVIENDA

Dirección General de Ingeniería Urbana

AVISO

Se comunica a las Instituciones y a profesionales interesados, que desde el 1º de Junio del presente están en venta las siguientes Normas y Reglamentos:

- Normas de Diseño para Sistemas de Agua Potable.
- Normas de Diseño para Sistemas de Alcantarillado.
- Reglamento General para el Manejo de Residuos Sólidos.

Precio C/U $b. 50.-)

Dirección: Av. 20 de Octubre esq. Fernando Guachalla Edif. "CONAVI" planta baja.

La Paz, julio de 1977.

JEFATURA DE RELACIONES PUBLICAS

REQUERIMOS PERSONAL

La Secretaría General de Deportes y Juventudes, requiere 3 profesionales para cubrir plazas vacantes;

UN CONTADOR: Que posea título y experiencia de un año, para trabajar en el Depto. Administrativo.

DOS SECRETARIAS: Con título y buena presencia, en lo posible con certificados de trabajos anteriores.

Presentarse el día lunes 1 de agosto de 7.30 a 15.30 en las oficinas del Depto. Administrativo de esta Secretaría, calle Comercio 1210 (bajos de la Prefectura).

DEPARTAMENTO DE RELACIONES PUBLICAS Y PRENSA

colchones y almohadas
Korigoma
-PARA DORMIR DORMIR...
Alianza
BAPTISTA Nº 800
TEL. 41434

HISTORIETAS

DRAMAS CLASIFICADOS

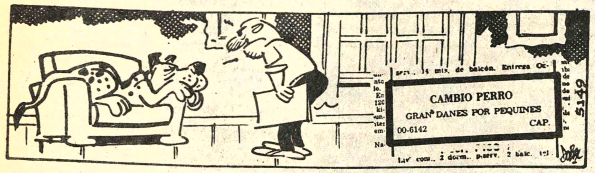

DANIEL EL TRAVIESO

...Y dos cáscaras de banana y una semilla de pera. ¿Vee? Nosotros no tratamos de robar nada.

DIVULGUELO

MARIA DE ORO

TYLER ANY JONES

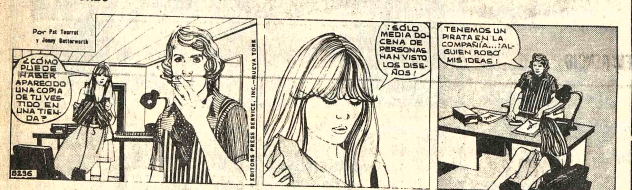

SR. HOLMES

DICK TRACY

PICAPIEDRA

COMERCIANTES

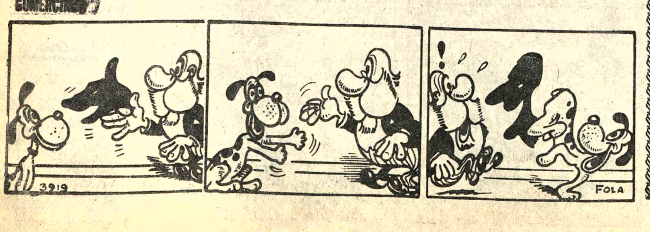

Revistas Libros

Gisbert y Cía. S.A.

Casilla 195
LA PAZ—BOLIVIA

NUESTRA OFERTA DE LA SEMANA:

JORDAN:-Tratado General de Topografía 2 tomos
LIN - Diseño de Estructura de concreto Presforzado.
NIEBEL - Ingeniería Industrial
SOROA - Construcciones Agrícolas
CASTILLO - Análisis y Diseño Estructural
CLAUSER - Diccionario de Materiales y Procesos de Ingeniería.
HESS - Construcción y Forma de Arquitectura.
GRUBE - Construcciones para la industria.

Departamentos Habitaciones

ANTICRETICO OFREZCO departamento completo independiente. Sajama N°. 224 (29-31/85302).

ALQUILAMOS HABITACION Miraflores Lucas Jaimes N°. 2279 (27-30/84896).

Casas

CHALET $US. 55.000 Por viaje vendo en Cochabamba, cinco dormitorios, dos entradas, garaje, Teléfonos Cochabamba 25967, La Paz, 41263. (14-30/84614).

Propiedades Terrenos

TERRENOS EN YUNGAS 40 ó más hectareas, interesa comprar. Ofertas JPF casilla 506 La Paz (26-2/CVC)

COMPRO pequeño TERRENO en zona central y adyacentes. Ofertas a Avenida de las Muñecas N° 492 antes Kennedy a pocos pasos de la Avenida América (TAPICERIA) (22-2)

VENDO TERRENO en Achumani 344.50 M2. Sin intermediarios. Referencias teléfono 54702 (25-31).

ofertas especiales

MOTOR DE AVION se VENDE "LYCOMING" 200 H.P. nuevo e inyección completo. Referencias teléfono 2-7652 SANTA CRUZ (23-2/84081).

SOLDADOR DE ARCO de ocasión se vende, modelo 250 Amperes, 220 voltios. Calle Viacha N°. 30 (entre Avenida Kennedy y Manco Capac) (21-2/CVC)

OCASION por motivo de viaje vendo una FILMADORA y una PROYECTORA de 8 M.M. llamar al teléfono 61241 (27-31/84892).

Técnicos

PLOMERO Instalaciones, reparaciones SANITARIAS teléfono 26823 (25-1o/84880).

ARREGLO TELEVISORES Radios a domicilio Teléfono 43740 (13-30/84608)

PLOMERO Se hacen instalaciones y reparaciones teléfono 54306 (25-31/84881).

ELECTRICISTA toda hora Instalaciones Reparaciones teléfono 60697 (26-1°/84889)

ELECTRONICA "SEMP" Televisores. Radios. Grabadoras. Cuadrafónicos. Electrónica en General. REPARACIONES Plaza Venezuela 1449 teléfono 24391 (27-31/84891).

Instrumentos Musicales

PIANO Y ACORDEON compro cualquier estado Referencias teléfono 23516 (24-2/84876)

Empleados

EN VENTA "66 VW DOBLE CABINA mejor oferta Ref. Teléfono 83345 (30-31/85306).

COCINERA COMPETENTE precisamos BUEN SUELDO Referencias teléfono 82829 y 52178 (R)

COCINERA URGENTE necesito se paga BUEN SUELDO Referencias teléfonos 28804 - 83087 (R)

Antiguedades

ANTIGUEDADES compro cuadros, armas todo antiguo, México 1483 teléfono 23516 (24-2/84876).

Vehiculos

SE VENDE V.W. BRASILIA modelo 1976 con 16.000 Km. estado nuevo $us. 9.400.- Referencias teléfono 28208 (26-30/84883)

TAPIZAMOS TODA CLASE DE AUTOMOVILES trabajo garantizado, trabajamos al dia puntualidad y esmero. Dirección Avenida de las Muñecas N° 492 antes Kennedy a pocos pasos de la Av. América (22-2/)

TIMEX
el reloj más vendido en el mundo

AVISOS ECONOMICOS

NECESITO MAESTRO carpintero a jornal y destajo.Referencias teléfono 57707 (30-5/85305)

VENDO CAMION "FORD" F350 Ranger XLT Modelo 1977 equipado Industria Americana tres toneladas. Referencias Avenida República Pasaje 94 N°. 113 teléfonos 29026 - 280632 (27-31/84893).

DIPLOMATICO VENDE el Automovil FORD GRANADA modelo del 1976 Referencias teléfono 82108 Avenida Arequipa N°. 8123 (29-1/84900).

Varios

ORGANIZACION "JET" Ayacucho 429, Of. 5° Teléf. 23616.

TRAMITA VOLANDO PASAPORTES EN 8 horas. Jet. teléf. 23616.

TITULOS DE BACHILLER $b. 150.- JET Teléf. 23616.

RECTIFICACION DE NOMBRES APELLIDOS. Trámite inmediato JET. Teléf. 23616.

CARNET DE IDENTIDAD, trámite inmediato. JET teléf. 23616.

BREVETS PROFESIONALES. Trámite Inmediato. JET Teléf 23616.

PLACAS PARA VEHICULOS 3 dias. JET teléf. 23616.

TRANSFERENCIAS, VEHICULOS, TERRENOS, NEGOCIOS y otros . Trámites inmediato. JET Teléf. 23616.

TODO TRAMITE PARA ESTUDIANTES. Trámites rápidos . JET teléf. 23616.

LIBRETAS DE SERVICIO MILITAR. 20 dias. JET teléf. 23616.

RECIBIMOS TRAMITES DEL INTERIOR DE LA REPUBLICA. JET Ayacucho 429. Of. 5. teléf. 23616. La Paz.

SE VENDE ROPA de mujer, y hombre zapatos seminuevos y nuevos Ref. Francisco de Miranda N°. 2009 esquina Villalobos teléfono 42747 (29-8/R).

POR EXTRAVIO queda anulado talon TASA contrato N°. 12477 Plan 36-11 a nombre de Jaime Delgadillo Schulce (29-31/85301).

TRAMITAMOS Libretas Militares, Brevett Profesional Carnet Identidad. Sagárnaga 173-segundo piso OFICINA "4" (29-2/85303).

Animales

VENDO GATITOS (DOOPER) Juan de la Riva 1588 Patio izquierda Sr. Mejia. 2/84875

Muebles

MUEBLES DE OCASION Moderno juego dormitorio, comedor, ropero, muebles sueltos, refrigerador ropa a medio uso, solo sábado y domingo Calle David Pinilla 701 esquina Almirante Grau (Frente Inst. Méndez Arcos) (30-31/L)

SANTA CRUZ

EN SANTA CRUZ VENDO propiedad agricola ganadera 1.000 has, 400 has., desmontadas y planas alambrada 600 cabezas de ganado 28 km. de Warnes. Referencias calle Seoane 154 teléfono 2-6704 (26-31/84085)

EN SANTA CRUZ VENDO propiedad agricola ganadera 200 Has. alambradas 50 has. pasto 30 has. Caña a 10 kms. PIL 7 km. asfaltados saldo buen camino Referencias Seoane 154 teléfono 2-6704 (26-31/84085)

EN SANTA CRUZ VENDO CASA por estrenar Avenida Alemania. Referencias teléfono 2-6339-Santa Cruz 29317 La Paz. (30-5/85304)

EN SANTA CRUZ, LOCAL Comercial en alquiler a una cuadra de la plaza principal con baño y teléfono. Referencias teléfono 2-3406 - 2-3018 (28-14/84091).

EN SANTA CRUZ V local parrillada lado del estadio calle Chac referencias Calle Soi Olguin 133 (26-31/VIII/

VENDO EN SANTA CATERPILLAR D6C convertidor turbo-a tado 5000 horas exce condiciones Rome F discos. 5.350 KG. casi Referencias casilla N teléfonos 2-4241 y 2-42 4/84088).

EN SANTA CRUZ V LOTE 1.000M2 barr mafa. Referencias te 3-5677 SANTA CRU 2/84092).

MOTOR DE AVIO vende "LYCOMIN H.P. nuevo a inv completo Refere teléfono 2-7652 S CRUZ (23-2/84081)

EN SANTA CRUZ DO. LOTE 2.000 sobre calle Suárez 145,20 metros de Pozos casa viv sobre calle O Aguirre 67 media c de Los Pozos. Telé 9407 - SANTA CRU 30VII/82589).

COCHABA

EN COCHABAMBA vender DEPARTAM HORIZONTALES tre mitorios garaje, zona Sucre facilidades de Referencias calle Suc teléfono 1320 (29-2/848

EN PLENA zona Com y Bancaria se vend intermediarios sólido conservado EDIFICI plantas apto para B COMERCIO U OFIC Informes teléfono casilla a postal 1474 CHABAMBA) (27-2/84

MANCHADI
GALLETA GU

¡Ayúdanos a ayuda
ASOCIACION DE GUIAS DE BOLIVIA
Pedidos al Tel. 58281

¿Qué es FRUTAL?

POR VIAJE

Liquidamos: Cocina eléctrica "Norgue"; Refrigerador Grande; calefón; Cortina metálica para tienda; escalera para interior con pasamanos, lámparas, perchero, sillas sueltas, mesas, juego de living, juego de dormitorio; roperos; chaisse-longue; espejos dorados; cuadros dorados, adornos. Referencias calle Goitia 154 Sábado y Domingo todo el dia.

CORPORACION MINERA DE BOLIVIA

COMIBOL BOLIVIA

Invita a los señores representantes y firmas proveedoras a recoger los Pliegos de Especificaciones de la Secretaria de la Comisión de Adquisiciones, 4to. piso Edificio Central, de horas 8.30 a 12.00 a.m. correspondiente a los siguientes pedidos:

31800 - Equipo para soldar plástico
31819 - Pita yute de 6 hebras.
31815 - Válvulas de paso, bronce, tipo compuerta
31813 - Fulminantes comunes N° 8
31585 - Motor electrico para Molino
31572 - Angulares, Pernos y Arandelas de acero inoxidable
31045 - Repuestos para trituradora de Minerales
31928 - Repuestos para perforadoras "Atlas Copco"
31927 - Repuestos para maquinas perforadora "SIG"
31559 - Rodamientos de Rodillos a Rótula Serie 223
31875 - Tubos y Copias de Fibrocemento
31337 - Fierro redondo sólido
31839 - Aceites especiales para locomotoras
31851 - Botas de goma para mineros
31144 - Repuestos para chancadora "Symons"
31393 - Material Aislante eléctrico
31442 - Fresas cuchillas para maquinas fresadadoras)
31820 - Fierros Angulares

Las ofertas deben presentarse hasta horas 14.30 del dia Miércoles 31 de Agosto de 1977.

SUB-GERENCIA DE ADQUISICIONES

La Paz, 29 de julio de 1977.

GR 490/77

YPFB

Yacimientos Petrolíferos Fiscales Bolivianos

Provisión de Materiales

Se invita a las firmas interesadas en la provisión de materiales correspondientes a los Pedidos abajo detallados a recoger los Pliegos de Especificaciones Técnicas, en nuestra División de Adquisiciones, 4to. piso, Edificio Central, calle Bueno N°. 185, los dias 2 y 3 de agosto de 1977.

PARA IMPORTACION

CAM-7489-77 Repuestos para retenedor de cemento
CAM-7498-77 Repuestos para bomba
CAM-7565-77 Conexiones de precisión para tuberia
CAM-7584-77 Tensores para cable
CAM-7586-77 Tuberia de acero
CAM-7594-77 Cadenas de ajuste y enrosque
CAM-7596-77 Copas de pistón para operaciones en pozos
CAM-7598-77 Grasas para portamechas y tuberia de perforación
CAM-7599-77 Mangueras de inyección
CAM-7602-77 Repuestos para orientador de pozos Eastman
CAM-7608-77 Interruptores con fusible
CAM-7609-77 Arrancador de motores eléctricos con protectores.
CAM-7610-77 Lámparas incandescentes
CAM-7611-77 Repuestos para bombas Triplex
CAM-7613-77 Repuestos para compresor
CAM-1435-77 Protectores y gomas limpiadoras para tuberia de perforación
SCZ-4681-77 Cables para izar mástil
SCZ-4691-77 Agitadores eléctricos para lodo
SCZ-4729-77 Mangueras flexibles para alta presión
SCZ-4645-77 Grasa para rosca de tuberia de perforación
SCZ-4649-77 Malla para zaranda de lodo
SCZ-4650-77 Malla para unir cable
SCZ-4651-77 Cables para equipos de perforación
SCZ-4648-77 Malla para zaranda de lodo
SCZ-4644-77 Cepillos de acero
SCZ-4683-77 Planta de tratamiento de agua
GID-DN-390-77 Corrosimetro
GID-DN-392-77 Osciloscopio portátil
GID-DN-393-77 Detector ultrasónico de fugas en circuitos de flujo
GID-DBN-397-77 Baterias electricas N1-CD.
GID-DN-398-77 Máquina fotográfica y accesorios
GID-DN-399-77 Herramientas para electricistas
GID-DN-421-77 Máquina balanceadora dinámica
GID-DN-422-77 Prensa hidráulica capacidad 75 Tn.
GID-DN-423-77 Taladro de brazo radial
GID-DN-424-77 Manómetros
GID-DN-425-77 Baño de temperatura constante para laboratorio
GID-DN-428-77 Probador eléctrico
GID-DN-430-77 Termómetro
GID-DN-427-77 Potenciómetros y termocuplas
GID-DN-435-77 Manómetros
GID-DN-434-77 Bombas para pruebas hidrostáticas
GID-DN-439-77 Equipo patrón para calibrar válvulas de seguridad.
GID-DN-445-77 Bombas hidráulicas de acero inoxidable.

El plazo de vencimiento para presentación de ofertas para importación: hasta el 14 de septiembre 1977

La Paz, 30 de julio 1977

DIVISION DE ADQUISICIONES

GAR*

AVISO PERMANENTE

Hasta que cancelen sus deudas pendientes de N. P. Hogar.
Señor EDUARDO NOGALES HERRERA (Cheques sin fondo)
Garante Agustín Saavedra (Trabaja Banco Mercantil de Montero)

René Parada Velasco
C.I. 161108 L.P.

REQUERIMIENTO DE PERSONAL

Se convoca a concurso de méritos a profesionales economistas para el desempeño del cargo de Jefe de Política Comercial de la Dirección General de Comercio Exterior, debiendo los interesados cumplir con los siguientes requisitos:

- Licenciado en Economía (Título en provisión nacional)
- Conocimiento de las técnicas y prácticas del comercio internacional - (Investigación de Mercados, estrategias de comercialización internacional, costos de producción y precios de venta).
- Sistemas de pago en el comercio internacional, financiación a las exportaciones, cotizaciones, fijación de precios, canales de distribución.
- Conocimiento de la estructura productiva boliviana.
- Experiencia mínima de tres años en planificación global o en tareas vinculadas al comercio exterior.
- Edad máxima 35 años.
- Sueldos mensuales $b. 11.000.00.-

Los interesados deberán presentar sus ofrecimientos de trabajo, juntamente con sus curriculum vitae, certificados de estudios y otros afines al Departamento de Personal, hasta horas 16 del día 12 de agosto del presente año.

Relaciones Públicas

MINISTERIO DE INDUSTRIA, COMERCIO Y TURISMO

MINISTERIO DE ASUNTOS CAMPESINOS Y AGROPECUARIOS

Instituto Nacional de Colonización

Proyecto Desarrollo de Tierras subtropicales San Julián - Chané Piray-Inc- USAID-511-T-050

Convocatoria a Propuestas Nº. 5/77

El Instituto Nacional de Colonización invita a las Firmas Constructoras de primera, segunda y tercera categoría inscritas en la Cámara de Construcción, a presentar sus Propuestas para las siguientes construcciones en la Zona de San Julián-Chané Independencia.

1.- Construcción de oficinas, auditorio y cafetería, superficie 345 m2.
2.- Construcción de posta sanitaria y vivienda médico.- superficie 100 m2.
3.- Construcción de almacen, superficie 84 m2.
4.- Construcción de taller de reparaciones y garajes, superficie 155 m2.
5.- Construcción de tanque elevado de hormigón armado, capacidad 10.000 litros.

El Pliego de especificaciones podrá adquirirse en nuestras oficinas del Edificio Francisco Bueno, calle Junín esquina Indaburo Nº. 1183, 4to piso Proyecto San Julián al precio de $b. 800.00.

Las Propuestas deberán ser presentadas en la dirección indicada en sobre, cerrado, lacrado y sellado llenando las formalidades de ley, hasta horas 15 y 30 del día 29 de agosto de 1977.

La Paz, julio de 1977

H. MUNICIPALIDAD DE LA PAZ

CONVOCATORIA A CONCURSO DE MERITOS

Se convoca a Concurso de Méritos a profesionales que deseen prestar sus servicios en la Municipalidad de La Paz, en las siguientes especialidades:

- Ingeniero civil con experiencia o formación en planificación urbana.
- Sociólogo con experiencia o formación en planificación urbana.
- Geógrafo con experiencia o formación en planificación urbana.
- Ingeniero civil con cursos de Evaluación de Proyectos 5 años de experiencia profesional.
- Jefe de Personal

Requisitos: Título Profesional en Ciencias Sociales, Adiestramiento en Administración de Personal, experiencia de 3 años como jefe.

- Jefe de Archivo.

Requisitos: Técnico en Archivo y haberse capacitado en métodos y sistemas de Archivo.

Experiencia mínima de dos años de trabajo.

Los expedientes con sus antecedentes deben ser presentados hasta el día viernes 5 de agosto del año en curso, en el Departamento de Personal ubicado en el Edificio de la Municipalidad.

La Paz, 30 de Julio de 1977

COMUNICADO

Comunicamos a nuestra distinguida clientela que siendo el 6 de agosto fiesta del Pueblo de Irupana. La Dirección de Hoteles de la Prefectura del Departamento le ofrece un confortable descanso en el Hotel Prefectural, poniendo a disposición del público nuestras movilidades.

Mayores informaciones en Calle Comercio 1230 Tel. 25671 y Final El Prado Tel. 63404.

DIRECCION DE HOTELES

SERVICIO NACIONAL DE CAMINOS

CONVOCATORIA A PROPUESTAS Nº 8/77

Por orden del señor Ministro de Transportes, Comunicaciones y Aeronática Civil, se invita a las firmas Comerciales y/o importadoras, legalmente inscritas en las Cámaras de Industria y Comercio, interesadas en la provisión de;

ROPA DE TRABAJO Y BOTAS DE AGUA.

De acuerdo a el Pliego de Especificación que los interesados podrán retirar de la Gerencia Técnica de Equipos del Servicio Nacional de Caminos, previo pago de $b. 200.-

Las propuestas deberán presentarse en sobre cerrado y lacrado llenando todas las formalidades de Ley, acompañando Boleta de Garantía de seriedad de la propuesta de $b. 50.- por el primer mil, más el cinco por mil del valor total de la propuesta hasta horas 15.00 (TRES EN PUNTO DE LA TARDE) del día Lunes 19 de Septiembre de 1.977 en Secretaria de la Gerencia Técnica de Equipos del Servicio Nacional de Caminos, avenida 20 de Octubre Nº 1829 (Planta Baja).

DIVISION DE RELACIONES PUBLICAS

COMUNICADO

La Asociación de Productores Comercializadores de 32 Tambos y 11 Cooperativas de Nor y Sud-Yungas, Altiplano y Valles, comunica a la opinión publica en general, asimismo también a sus asociados, que, gracias al espiritu de cooperación y entendimiento demostrado por el Director Departamental de Tránsito de La Paz, Sr. Cnl. Hilarión Garcia, se vió culminada con éxito en fecha 26 del presente mes de Julio las gestiones que realizamos ante la citada autoridad, con la participación de los Sres. Ministros de Estado en los Despachos de Asuntos Campesinos y agricultura y de Transportes, Comunicaciones y Auto Motores, dando como resultado preliminar a nuestras gestiones que, a partir de la fecha 27 de Julio, nuevamente podrán embarcarse los señores pasajeros, carga, envases, etc., etc., de los diferentes tambos de la ciudad, con destino a los Yungas, desde horas cinco de la mañana a horas siete de la misma.

Asimismo, nos permitimos insistir públicamente que no cesaremos en proseguir nuestras gestiones ante las autoridades del Supremo Gobierno, hasta conseguir se restablezca el horario de antes con el mismo objeto, por ser muy importante el movimiento que se registra en la comercialización de productores, para el pueblo consumidor en horas de la mañana, cooperando de esta manera al plan de mantenimiento de precios sustentado por el Supremo Gobierno.

Haciendo notar, que en estas gestiones tomaron parte activa los dirigentes de la Federación Agraria Especial de Caranavi.

De esta manera hacemos llegar al Señor Cnl. Hilarión Garcia, Director Departamental de Tránsito, nuestro sincero reconocimiento por la forma deferente con que dio solución al problema delicado de nuestros asociados y del pueblo consumidor, evitando problemas al Gobierno de las FF.AA. de la Nación.

La Paz, Julio 29 de 1977

Tiburcio Perez; Presidente; Bertha Gonzales, Tesorera, Bernardino Mamani; Vocal Feliciano Campos; Secretario; Matilde Gonzales.; Vocal; Juana Alejo; Vocal; Herminia Perez; Vocal Mateo Flores; Vocal. Plácido Persona, Secretario Actas.

EXPORTACION DE MADERA EN TRONCAS OCASIONARIA CIERRE DE INDUSTRIA DE LAMINADOS

OF. N°. 078/77
Santa Cruz, 28 de julio de 1977

Señor
Director General del Centro de Desarrollo Forestal
Cnl. Alfredo Calvi B.
La Paz.-
Señor Director:

La Industria de laminados de madera, asociada nuestra, nos ha dirigido en la fecha una nota cuya fotocopia le acompañamos, en la cual se nos hace saber que se estaría por autorizar oficialmente una nueva exportación de madera Morado—Moradillo en troncas, con destino al Brasil.

Nuestra institución considera de su deber expresar a su digna autoridad que una autorización en aquel sentido no debería concederse a menos que no se quiera tener en cuenta las consecuencias graves que ella tendría para la estabilidad misma de la industria nacional de laminados de madera, establecida en nuestra ciudad al amparo de la Ley General Forestal, y de la Ley de Inversiones, y se desee ignorar principios básicos de la política de aprovechamiento de nuestros recursos naturales, orientados a lograr el máximo beneficio para el país.

Si con la aludida autorización se transfiere la materia prima destinada originalmente a la industria nacional en provecho de la similar brasileña, querrá decir que nuestras plantas laminadoras tendrán que cerrar sus puertas a muy corto plazo, con el consiguiente despido masivo de obreros y empleados, de contratistas y fleteros, y lo que es peor, dejando la impresión de que las garantías y seguridades reconocidas por la ley en favor de la inversión de capitales en nuestra industrialización son meramente teóricas.

Bien hacen los señores industriales laminadores, en su nota de referencia, en recordar lo estipulado en las conclusiones de la mesa redonda celebrada en la ciudad de La Paz, a iniciativa del señor Ministro de Asuntos Campesinos y Agropecuarios, en abril del corriente año, en cuya oportunidad se dejó claramente sentado que no había ni podía haber autorización para exportar troncas de Morado—Moradillo ni de ninguna otra especie forestal.

Por todo lo anterior señor Director General, muy respetuosamente le solicitamos no dar curso a ninguna petición relacionada con la exportación de esos productos forestales, en troncas o rollizos.

Con este motivo, aprovechamos la ocasión para presentarle nuestro atento saludo.

CAMARA NACIONAL FORESTAL

Humberto Castedo Leigue
Gerente

Jorge Paz Rivero
Coordinador

HISTORIETAS

JUSTO Y FRANCO

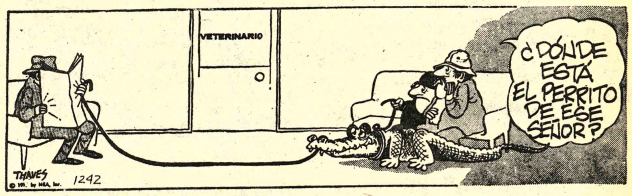

Records Mundiales

Encantos

EL DETALLE QUE FALTABA

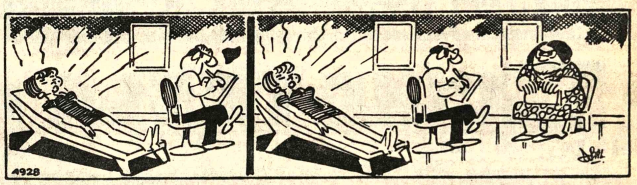

FULGENCIO

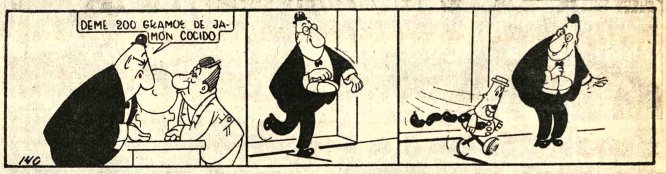

RAMONA

DR. MERENGUE

TREMEBUNDA

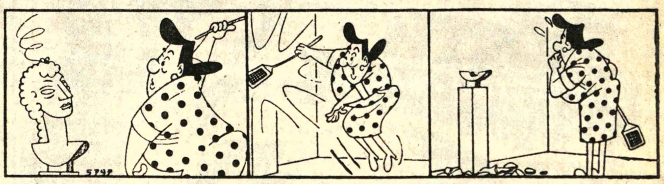

POCHITA MORFINI

16 DE JULIO Tels 52119-22191

Matinal Cine Club Juvenil "DEFENDIENDO AL CIUDADANO" Matinée, Tanda y Noche "CHUQUIAGO" última producción Nacional (Mayores de 14 años). Matinée 10.50 y 12.50, Tanda y Noche 12.50 y 14.50.

UNIVERSO Tel 42660

"EL FUGITIVO JOSEY WALES" (18 años) Además Noticiero Alemán: EL MUNDO AL INSTANTE. Matinée Mezzanine 9.50 Platea 7.50, Tanda y Noche, Mezzanine 11.50 Platea 9.50.

6 DE AGOSTO Av. Tel.23829

Matinée. 007 VIVA Y DEJE MORIR. Tanda 18.45 y Noche 21.45. EL NOVIAZGO (May. de 21 años) - Actualidades Mundiales N°. 27. Matinée 7.50 y 9.50 Tanda y Noche 9.50 y 11.50.

"SCALA" Tel.23535

Matinée, Tanda y Noche "UN NIÑO LLAMADÓ BAXTER 14 años Matinée 7.50 y 9.50, Tanda y Noche 9.50 y 11.50.

PARIS Tel.29704

Matinée "LOS CHIFLADOS DEL BATALLON"(T.P.) Tanda y Noche, UNA HIJA PARA EL DIABLO" (21 años) Además Noticiero Aleman EL MUNDO AL INSTANTE Matinée, Tanda y Noche 7.50.

AVENIDA Tel.25409

Matinée LA JUVENTUD DE UNA REINA Censura Todo Público Tanda y Noche EL PADRINO DE HARLEM, Censura 18 años Además Noticiero NODO 161, Matinée 7.50 y 9.50, Tanda y Noche 9.50 y 11.50.

ROXY

Matinée doble: ASESINO DE CANTON Y ATACANTES DEL ALBA (14 años) Tanda doble ESTABAN DESNUDOS Y PATADA MORTAL (21 años). Noche, ESTABAN DESNUDOS Y CORTOS (21 años), Matinée 5.50, Tanda y Noche 6.00.

MEXICO

Matinée y Tanda dobles "LA RECOGIDA- LA LEY DEL MONTE" Noche LA LEY DEL MONTE", Matinée 7.50 y 4.50, Tanda y Noche, 8.00 y 5.00.

BOLIVAR Tel.25051

Matinée EL MANIPULADOR Censura todo público Tanda y Noche AMORES IMPOSIBLES Censura 21 años Ademas NOTICIERO NODO. Matinée 7.50 Tanda y Noche 9.50 y 11.50.

"EBRO"

Matinée y Tanda dobles. "UN MUCHACHO COMO YO- LOS MUCHACHOS DE MI BARRIO" Noche "LOS MUCHACHOS DE MI BARRIO" Matinée 5.50 y 4.00, Tanda y Noche 6.50 y 5.00

MONUMENTAL ROBY Tel.62135

Matinée, Tanda y Noche, EL FIN DEL MUNDO (14 a años) Además Noticiero Aleman: EL MUNDO AL INSTANTE. Matinée P 7.50 y 5.00, Tanda y Noche 9.50 y 5.50.

ESMERALDA Tel.52454

Matinée y Tanda dobles KALIMAN EN EL SINIESTRO MUNDO DE HUMANON EL PEQUEÑO ROBIN HOOD Noche KALIMAN EN EL SINIESTRO MUNDO DE HUMANON JUVENTUD DESNUDA May. 21 años. Matinée 5.50 Tanda y Noche 6.00.

VARIEDADES Tel.24071

Matinée doble: LOS CAÑONES DE SAN SEBASTIAN Y LA MADRECITA (Tanda Doble LAS NOCHES DE BOCCACCIO Y BASURAS HUMANAS (Censura 21 años) Noche BASURAS HUMANNAS(21 años) Y PROGRAMA DE CORTOS Matinée 5.50 y 4.00, Tanda y Noche 6.00 y 4.50.

NOBEL

Matinée y Tanda dobles EL OSITO PANDA- TERREMOTO Noche "TERREMOTO" Matinée, Tanda y Noche 7.50.

MURILLO Tel. 52647

Matinée doble OFENSIVA 5- "MARISCAL TITO" Y QUE ASI SEA TRINITY. T.P. Tanda doble OFENSIVA 5 "MARISCAL TITO" y HAY QUE ROMPER LA RUTINA, Mayores 21 años Matinée 5.50 y 4.00, Tanda y Noche 6 y 4.50.

IMPERIO Tel. 40451

Matinée y Tanda dobles CINCO LOCOS VAN A LA GUERRA Y CAMPEON DE CAMPEONES Noche doble MALICIOSAMENTE EROTICO Y CAMPEON DE CAMPEONES Matinée 5.50 y 4.00, Tanda y Noche 6.00 y 4.50.

MADRID.

Matinée Tanda dobles LO IMPORTANTE ES VENCER Y TRAVESURAS DE UNA BRUJA T.P. Noche LOS AMANTES DE VENECIA Y CORTOS solo mayores de 21 años Matinée Tanda y Noche 5.00 y 5.50.

LUX Tel.62960

Matinée y Tanda TIGRE ASESINO Y PAPA CORAZON SE QUIERE CASAR, Noche PAPA CORAZON SE QUIERE CASAR.

TESLA Tel. 53803

Matinée LOS SANGUINARIOS. Tanda y Noche estreno CARRERA CONTRA EL DIABLO (Censura menores 18 años). Noticiero ESPEJO DE ALEMANIA. Matinée 9.50, 7.50, Tanda y Noche 11.50, 9.50.

PRINCESA Tel. 51821

Matinée NUESTRA HISTORIA ¡DE AMOR. Tanda estreno MADAME (Prohibida menores Matinée, Tanda y No 6.50.

HOY EN LOS CINES TV

11.00 DIOS LLEGA AL HOMBRE
12.00 LA FAMILIA "PARTRIDGE"
12.20 SOLO PARA NIÑOS
12.55 GIDGET Y LOS CONTRABANDISTAS
13.40 FUTBOL 77
15.20 AÑOS SIN LEY
16.10 MONZON Vs. VALDEZ- por el titulo mundial de box peso mediano (en vivo y directo desde Montecarlo-Mónaco).
17.35 SHOW MILLONARIO
18.35 KUNG FU
19.30 JOVEN CENTENARIO
20.00 CRIOLLADAS.
20.35 GIRA PRESIDENCIAL.
21.15 COSMOS 1999
22.25 IRONSIDE
23.15 BUTACA 7 "EL KIMONO CARMESI"
24.40 CIERRE EMISION

SAN CALIXTO

Matinée, Tanda y Noche dobles: "LA PEQUEÑA ARCA" Y LOS PROFESIONALES" Matinée, Tanda y Noche 5.00.

Hoy no atiendo en mi despacho, estoy viendo la pelea MONZON - VALDEZ
Gustosa los atenderé desde el Martes 2.
LA PRESIDENTA MUNICIPAL
· COLOR · TODO PUBLICO
CineMonumental Roby
pemex

¡¡No Se La Pierda!!
¡¡Otro impacto cómico del salchichón con pelo!!
El monton de "GRASA" y "GRACIA" mas suertudo del mundo
CAPULINA
EL GUIA de las TURISTAS
VIRMA GONZALEZ * ALICIA ENCINAS
DIRECTOR: G. BENTO MARTINEZ SOLARI
TODO PUBLICO — COLOR —
pemex
Martes GRAN CINE MEXICO

MANCHADITAS
GALLETA GUIA
¡ Ayúdanos a ayudar !
ASOCIACION DE GUIAS SCOUTS DE BOLIVIA
Pedidos al Tel. 58287.

Música culta en CRISTAL
Hs. 21.30.
- Valses Strauss
- Dalia.- Rapsodia Saimón.
- Sinfonía N°. 9. en Do mayor.- Schubert
Venga al mundo de Marlboro

TIMEX
el reloj más vendido en el mundo

AMERICANOS VENDEN:
Secadora, lavadora, servicio piata, fuentes de plata, juegos de f tes, utensilios de cocina, piano, alf bras, muebles de living, cristale porcelana, floreros, cuadros, sába toallas, frazadas, etc.
Sábado : de 9 — 18 hrs.
DOMINGO: de 10 — 18 hrs.
Av. 20 de Octubre 2668 (segu piso) Tel. 41018

EDIFICIO EN ALQUILER
A partir del 20 de agosto, en Av. Urug 464, lado Linale Weiss, Edificio nuevo que c prende:
a) Almacén y Depósito: Superficie 231 m
b) Primer piso 4 oficinas : Superficie 165
c) Segundo piso 5 oficinas; Superficie 165
Todas las plantas cuentan con toilette kichenets, además cuarto portería.
Se acepta ofertas a casilla 719 La Paz, ha el 15 de agosto, proporcionando nombre, telé y antecedentes del interesado, uso que dar inmueble, alquiler mensual y garantía.
Se dará preferencia a oferta por todo Edificio. Alternativamente alquiler por almacén y depósito y por cada uno de los p superiores o una combinación de a) b) c).
Puede ser visitado a partir de la fecha 14.30 a 17 horas. Se contestará sólo las mejo ofertas para entrevista personal.

MARTES CINE TESLA
LA UNICA QUE LE BRINDA COMODIDAD Y CALEFACCION
¡LA PELICULA QUE USTED VERA CON LOS OJOS CERRADOS!
Parecen piedras . . .
Poseen una gran inteligencia . . .
No tienen ojos . . .
Y comen cenizas . . .
Viajan en el escape de su automóvil . . .
Producen fuego . . . matan
¡Y existen de verdad!
INVASION INFERNAL
Dirigida por WILLIAM CASTLE y THOMAS PAGE
MAY. 18 AÑOS
Dirigida por JEANNOT SZWARC
Basada en: "THE HEPHAESTUS PLAGUE"
de THOMAS PAGE
EN COLOR
pemex
SEVERA ADVERTENCIA:
Muchas personas tienen un miedo incontrolable a lo desconocido. Si usted es de esas personas, por favor créame cuando le digo: esta película no es para usted.
- WILLIAM CASTLE - REY DEL HORROR
LISTA DE COSAS QUE REVISAR DESPUES DE VER "INVASION INFERNAL"
1. Revise su Coche 2. Revise su Cuello 3. Revise su Pelo 4. Revise su Cama

Basada en la genial novela de JULIO VERNE, "Cinco Semanas en Globo"
VIAJE FANTASTICO EN GLOBO
TECHNICOLOR
Ni salvajes ni fieras pudieron detenerlos en su afán de conquistar un continente inexplorado...
Dirección René Cardona Jr.
HUGO STIGLITZ • JEFF COOPER
Carmen Vicarte • Carlos East •
ZAMORITA
TODO PUBLICO
pemex
Pronto...emocionante suceso
CINE UNIVERSO

Instituto Nacional de Telecomunicaciones
INVITACION
Existiendo vacancia en: Electrónica, Microondas, y Electromecánica, se invita a los señores Ingenieros o egresados de la Universidad a presentar antecedentes para concurso de méritos.
Enviar Curriculum a Casilla 7356.

COMUNICADO
Se comunica al distinguido público que con motivo de las fiestas de Agosto, las reservaciones para los Hoteles Prefecturales deberán hacerlas en nuestras oficinas de Calle Comercio 1230 y final El Prado. Telf. 25671 - 63404.
No responsabilizándonos por personas que viajen sin su correspondiente reservación.
DIRECCION DE HOTELES

ATENCION PUBLICO DE SANTA CRUZ!!
¡LA PELICULA REALIZADA PARA QUE EL PUBLICO RIA HASTA DECIR BASTA!
Alberto OLMEDO
Susana JIMENEZ
...NO ES BUENO QUE EL HOMBRE ESTE CON DOS MUJERES!
MAYORES DE 21 AÑOS
BASTA DE MUJERES
EASTMANCOLOR
Juan Carlos DUAL
Gilda LOUSEK
Dirección: HUGO MOSER
OTRO SENSACIONAL IMPACTO DE "INCOFISA"
HOY Y EN CONTINUADO
VERMOUTH TANDA Y NOCHE
GRAN SUCESO CINE PALACE
"ALICIA EN EL PAIS DE LAS MARAVILLAS"

LOUIS DE FUNES VUELVE MAS "LOCO" QUE NUNC
¡DIVERTIDO! ¡COMIQUISIMO ¡CHISPEANTE
TECHNICOLOR
TODO PUBLICO
UN LOCO LINDO EN
El Gendarme de SAINT TROPEZ
Christian MARIN · Jean LEFEBVRE
OTRO DIVERTIDO IMPACTO DE "INCOFISA"
Un Film de JEAN GIRAULT
MARTES - DIVERTIDO ESTRENO Cine SCALA

Boca Juniors viajará hoy a Colombia

BUENOS AIRES, 29 (DYN).- Con la mente puesta en Cruzeiro, ya clasificado finalista de la Copa Libertadores de América, el conjunto argentino Boca Juniors viaja mañana a Colombia para medirse con el Deportivo Cali, en uno de los dos encuentros semifinales por el título del torneo continental de fútbol.

Boca Juniors está a un paso de ser finalista, ya que ocupa las posiciones del grupo con 4 puntos, obtenidos en sus victorias frente a la Universidad de Paraguay, mientras que sus rivales colombianos con un solo punto.

La libertad quedó descartado el certamen y el único equipo que tiene posibilidades de amagar la victoria argentina es Deportivo Cali, que debe jugar como visitante en Asunción y esta capital luego de enfrentarse el próximo ante Boca Juniors en su local.

La delegación de Boca Juniors que viajará a Cali será encabezada por José Luis Aslain e integrarán los delegados Carlos Sesin, Juan Tixi y Juan Pablo, el preparador físico Hugo Castelli, el médico Alberto Gloiosa, el kinesiologo Hugo Divinsky, el masajista Alfredo Quintero, y los jugadores

Aurora ganó en el cotejo "clásico" de Cochabamba

Derrotó a Wilsterman por 1 gol a cero

COCHABAMBA, 29 (PRESENCIA).- Una justa victoria alcanzó Aurora ante Wilsterman por el certamen integrado de fútbol segunda rueda. La mínima diferencia de un gol señala lo que sucedió en ese evento jugado ante 18 mil personas que dejaron en boletería más de 290 mil pesos.

Una jornada muy emotiva con la presencia de cuatro equipos se entregaron a una lucha intensa y de niveles técnicos aceptables brindaron tanto Petrolero que empató con Blooming en dos goles y los clásicos rivales de siempre. Fue la segunda fecha de las revanchas y el público, sorprendiendo a los entendidos había agotado las entradas horas antes de la iniciación de la jornada al punto que una cantidad de espectadores tuvieron que ubicarse en las graderías del sector sur que están a media construcción.

La actuación de los cuatro clubes justificó la espectativa aunque hay que hacer notar que la prensa en general se había mostrado muy discreta en comentarios previos al punto que sólo se vieron en los diarios notas el día del partido y no días antes como solía suceder antes. Por ello sorprendió la concurrencia y significó una gran responsabilidad para los futbolistas que se brindaron íntegros para agradar al respetable.

En el primer evento Petrolero ganaba uno a cero, pero posteriormente en una gran levantada en base a velocidad y buena rotación Blooming emparejó la cuenta y luego pasó al frente determinando que el elenco local apurara el ritmo del partido y obligar a la defensa adversaria a recurrir a todos sus recursos para frenar las entradas de la delantera local, terminó el evento con un aplauso general del público que había presenciado una lucha intensa y jugada con gran voluntad.

COTEJO CENTRAL

Cuando aparecieron en la cancha tanto Aurora como Wilsterman todos coincidían que el elenco rojo derrotaría a su adversario por presencia de gente de mayor experiencia de mayor peso futbolístico pero no fue así. De comienzo a fin quien dominó el fútbol y el terreno fue Aurora con gente joven como Tórrez, Sansuste, Díaz, Escóbar, Gamarra, Coronado que tuvieron un gran complemento en la experiencia de Ferrada, Prieto, Vanderley y Siles. Ellos impusieron un ritmo veloz que peso en Wilsterman donde algunos jugadores no pudieron inclinar el balance de las acciones a su favor. El único gol se produjo a los 14' del P.T. y fue su autor Gamarra al tomar un rebote y batir a José Issa. El tiro libre que originó la caída fue cobrada por Vanderley muy fuerte y bajo obligando a gran acción a Issa que no pudo controlar el balón yendo, a los pies de Gamarra que llegaba a la carrera. Ese tanto animó más el partido. Aurora fue paulatinamente justificando su victoria con combinaciones muy celebradas por el público por su claridad y su magnífico desplazamiento ante un rival que se fue tirando hacia atrás para frenar y optar al final por la contención. La delantera de Wilsterman muy controlada se fue quedando y el primer tiempo le perteneció a Aurora que justificó su triunfo. Un tiro de Vanderley llegó al travesaño y José Issa realizó dos o tres contenciones de gran valor.

En el segundo tiempo las cosas cambiaron, Aurora bizo defensa de zona cerrándole la salid a Cabrera que trabajó en la media cancha. Los rojos se fueron adelante con todo. Dieron un trabajo intenso a la defensa pero el golerito Reinaga y su línea defensiva trabajó muy bien y llevando contragolpes veloces que desnudaron las debilidades de Wilsterman que no tenía medio campo porque no jugo Vargas, ni Milton, mientras que del Llano tuvo que trabajar en la mitad de cancha. Cabrera no fue el hombre de otros cotejos y se vio celosamente controlado.

Una victoria justa de Aurora, Wilster también estrelló un balón en el travesaño, inquietó a Reynaga pero no pudo conseguir el empate que si llegaba habría sido injusto porque Aurora trabajó con mejor criterio.

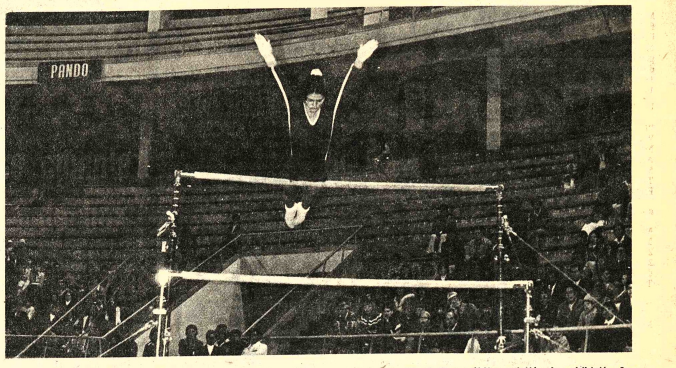

GIMNASTA VENEZOLANA EN ACCION.- En la fotografía una de las gimnastas de la selección de gimnasia de Venezuela que anoche se presentó con marcado éxito en el Coliseo Cerrado "Ciudad de La Paz". Poco público asistió a la exhibición. Los venezolanos se despiden hoy a las 15 horas en el mismo escenario deportivo.

Ciclismo

El domingo se realizará prueba de gran fondo en ruta a Viacha

Con el auspicio de la asociación local de ciclismo, este domingo se realizará una competencia de gran fondo. La prueba comenzará a las nueve de la mañana.

Los organizadores hicieron conocer que la prueba se realizará en el circuito que está ubicado en El Alto, a la altura de la intersección de los caminos a Oruro y Viacha. El recorrido de esa prueba es de 10 kilómetros.

Los ciclistas afiliados a la asociación podrán participar en la Primera categoría, recorrido 160 kilómetros, Segunda categoría, 100 kilómetros, Categoría infantil, 10 Kms.

Las autoridades designadas para el control de esta competencia son: Director de la Competencia: Wilfredo Rubin de Celis. Comisario Director: profesor Adolfo Bacarreza, Cronometrista Director: Daniel Caballero, Control y supervigilancia a cargo del Colegio de Comisarios.

Intercolegial de fútbol

SERIE "A"

	Pg	Pg	Pp	Pe	Gf	Gc	Puntos
Instituto Americano	8	6	1	1	22	7	14 ½
Junin	8	5	1	2	17	6	13 ½
Sánchez Bustamante	8	5	2	1	20	10	11
La Salle -tarde-	8	4	2	2	14	12	10
Germán Busch	8	4	3	1	19	12	9 ½
Capriles	8	4	3	1	11	13	9
San José	8	3	4	1	12	18	7 ½
Mariscal de Zepita	8	3	4	1	9	14	7
Ingavi	8	1	7	0	8	20	2
Boquerón	8	0	8	0	4	20	0

Inst. Americano	6	San José	0
Junin	6	Busch	1

3 puntos por diferencia de 5 goles

SERIE "B"

Méndez Arcos	8	7	0	1	31	9	17 ½
La Salle -Mañana-	8	7	0	1	26	8	16
Franz Tamayo	8	5	3	0	19	11	10
Principe de Paz	8	3	2	3	13	8	9
Mejillones	8	4	4	0	17	11	9 ½
Georges Rouma	8	3	4	1	11	14	7 ½
Anglo Americano	8	2	5	1	16	23	5
American School	8	1	6	1	10	22	3
Ayacucho Técnico	8	0	6	2	11	21	2
Abraham Reyes	8	1	7	0	11	28	2 ½

Méndez Arcos	5	Rouma	0
Mejillones	8	A. Reyes	1

J. Hunt estableció buen tiempo en una práctica

Premio alemán se correrá mañana

HOCKENHEIM, ALEM FEDERAL, 29 (LATIN-TER).- El actual campeón, británico James Hunt, estableció el mejor tiempo al volante hoy la primera práctica oficial para el "Gran Premio" de Alemania Federal, que se correrá el domingo aquí y el resultado puede despejar todas que pesan sobre las carreras y ajustadas posiciones del campeonato mundial de conductores de Fórmula Uno. Hunt, con Mclaren y que hace dos semanas logró su primer triunfo de la temporada precisamente en el Gran Premio de Gran Bretaña, cronometró un tiempo, 53,68 segundos para su pista mas veloz al circuito de 6.800 metros, promediando 214,961 kilómetros por hora.

Ese tiempo implica una reducción de mas de dos segundos respecto al récord actual para el circuito de Hockenheim, establecido en 1974 por Willi Kauhl, de Alemania Federal. El segundo tiempo lo respondió al frances Jacques Laffite, ganador del Gran Premio de Suecia de esta temporada, seguido por el británico John Watson, el segundo mundial de 1975, Niki Lauda, de Austria, y el argentino Carlos Alberto Reutemann, estos dos últimos con Ferrari.

Un total de 30 pilotos tomó parte en la primera práctica oficial, la cual será seguida por una segunda y última mañana. Esa cifra debe ser reducida a 24, sobre la base de los mejores tiempos, de acuerdo con máximo permitido, para componer la grilla de partida el domingo.

Doce de los pilotos que participaron en la sesión de hoy mejoraron considerablemente el récord del circuito.

Los principales tiempos en la primera práctica fueron los siguientes:

1.- James Hunt (G. Bretaña), Mclaren , un minuto, 53,68 segundos promedio: 214,961 KPH1 2.- Jacques Laffite (Francia), Ligier, 1:53, 97.- 3.- John Watson (G. Bretaña), Brabham, 1:54,12.- 4.- Niki Lauda, (Austria), Ferrari, 1:54,35.- 5.- Carlos Reutemann (Argentina) Ferrari, 1:54,60.- 6.- Gunnar Nilsson (Suecia), Lotus, 1:54,97.- 7.- Jody Scheckter (Sudafrica), Wolf, 1:55,08.- 8.- Vittorio Brambilla (Italia), Surtees, 1:55, 18.- 9.- Jean - Pierre Jarier (Francia), Ats.- Penske, 1:55.19.- 10.- Jochen Mass (Alemania Federal), Mclaren, 1:55,25.- 11.- Mario Andretti (EE. UU.) Lotus 1:55,46.- 12 Patrick Tambay (Francia), Surtees, 1:55,58.- 13.- Hans-Joachim Stuck (Alemania Federal), Brabham, 1:55, 62; 14.- Alan Jones (Australia), Shadow, 1:56,53.- 15.- Clay Regazzoni (Suiza), Ensign 1:56,68.- 16.- Rupert Keegan (G. Bretaña), Hesketh, 1:56,89.- 17.- Riccardo Patrese (Italia), Shadown 1:57.01.- 18.- Patrick Depailler (Francia), Tyrrell, 1:57,48.- 19.- Alex Ribeiro (Brasil), March 1:57,67.- 20.- Ian Scheckter (Sudáfrica), March 1:57,71.- 21.- Vern Schuppan (Australia), Surtees, 1:57,91.- 22.- Ronnie Peterson (Suecia), Tyrrel, 1:57,97.- 23.- Brett Lunger (EE.UU.) Mclaren 1:58,25.- 24.- Hans Heyer (Alemania Federal), Ats-Penske, 1:58,51.- 25.- Emili Villota (España), Mclaren, 1:58,80.- 26.- Patrick Neve (Bélgica), March, 1:59,19.- 27.- Emerson Fittipaldi (Brasil), COPERSUCAR, 1:59,89.- 28.- Héctor Rebaque (México), Hesket, 2:00,83.- 29.- Teddy Pilette (Bélgica), BRM, 2:01,93.- 30.- Arturo Merzario (Italia), March, 2:02,64.

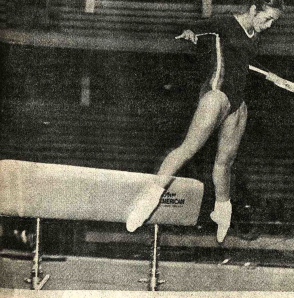

COROMOTO CHACON.- La gimnasta venezolana Coromoto Chacón, es vista en pleno salto de caballete en la exhibición que la selección venezolana realizó anoche en el Coliseo de la calle México de esta capital. Buena actuación de los visitantes.

Gimnastas venezolanos se presentaron anoche

Gestionan visita de mexicanos

Exitosa resultó la presentación de los gimnastas venezolanos —damas y varones— anoche en el Coliseo Cerrado "Ciudad de La Paz" con auspicio del Comité Olímpico Boliviano y del Comité Organizador de los Bolivarianos.

Escasa cantidad de público se deleitó con la presencia de los visitantes que, con lo demostrado anoche, pusieron en evidencia el por qué actualmente son los campeones bolivarianos.

La exhibición fue de las mejores, en relación con la que ofrecieron hace un tiempo atrás los argentinos, que se presentaron hasta la fecha en nuestro medio. Fue lamentable la ausencia del público que es posible que hoy se dé cita en mayor número a las graderías del Coliseo Cerrado "Ciudad de La Paz". La presentación de los campeones bolivarianos está fijada para las 15 horas de esta tarde.

Anoche, los diferentes ejercicios fueron del agrado de todos. Gustó sobremanera la depurada técnica demostrada por los venezolanos, principalmente por las damas en los ejercicios libres y en el ballet gimnástico.

Destacó en el grupo femenino, la agraciada, viva y exceiente deportista Zoraida Galindo quien,a su turno, hizo las delicias de todos con sus infantiles 11 escasos años. Un gran futuro depara a esta precoz gimnasta de mantenerse en la bella actividad gimnástica.

Anoche el acto se inició —19 horas— con el desfile de los visitantes y la respectiva presentación de la delegación venezolana presidida por Rafael E. Fereda, representante del Instituto Nacional de Deportes de Venezuela. El presidente de la Federación Boliviana de Gimnasia, Prof. José Luis Rodriguez, brindó la bienvenida a los visitantes.

Los gimnastas realizaron en forma impecable ejercicios de manos libres, salto a caballo, caballo con arzones, barra simétrica, anillas, de equilibrio, paralelas y barra fija.

En la oportunidad fue estrenado un moderno como completo equipo de aparatos con miras a los Juegos Bolivarianos de octubre de este año en esta capital.

MEXICANOS

El presidente de la FBG informó anoche a PRESENCIA que a nivel del Comité Organizador de los Juegos Bolivarianos y del Comité Olímpico Boliviano se viene gestionando la presentación, en nuestro medio, de la selección nacional de gimnasia de México, tanto en damas como en varones. De concretarse las negociaciones, los mexicanos actuarían en La Paz a fines de agosto o los primeros días de septiembre.

Presidentes en la pelea de esta tarde

MONACO, 29 (AFP)—El Príncipe Raniero III de Mónaco será el gran ausente de la velada mundialista Monzón-Valdes por el cetro de los medianos.

Gran aficionado al boxeo, el soberano monegasco está de vacaciones en las Islas Galápagos, en el príncipe heredero Alberto y la Princesa Carolina, cuando millones de turistas de todo el mundo invaden la costa azul francesa y la vecina Riviera italiana..

La Princesa Gracia esta en Mónaco pero jamás asistió a una pelea de boxeo y tampoco estará junto al ring del Estadio Luis II.

A falta de príncipe , a la vera del ring habrá tres presidentes:

Elías Córdoba, de la Asociación Mundial, Jose Sulaiman, su homólogo mexicano del consejo y Fernand Leclerc, Presidente de la Unión Europea de Boxeo.

Jean-Claude Bouttier, dos veces adversario de Monzón, pronostica una nueva victoria del argentino, Max Cohen, que fuera noqueado por Valdes, vaticina el triunfo del colombiano.

Los astros de la pantalla Alain Delon y Jean-Paul Belmondo se inclinan en pro de Monzón. El también astro Yves Montand opta por una pelea reñidisima lo mismo que el realizador Claude Lelouch.

Esta noche se cumple tercera fecha de box

Se cumple esta noche la tercera fecha del torneo selectivo de boxeo. La jornada se iniciará a las 20.30 horas en el coliseo Cerrado "Ciudad de La Paz".

El programa aprobado por la Federación Boliviana de Box, es el siguiente:

Categoría Mini-Mosca, Mario Apaza (La Paz) Vs. Juan García (Chuquisaca); Categoría Gallo, Alex Cuevas (La Paz) Vs. Raúl Arteaga (La Paz); Categoría Mosca, Leocadio Oporto (Sta. Cruz) Vs. Donato Cáceres (La Paz); Categoría Pluma, Adrián Gutiérrez (Oruro) Vs. Rafael Vasquez (Cobba.); Categoría Liviano-Finales; Adolfo Flores, (Llallagua) Vs. Alfredo Rodríguez (Cobba.); Categoría Medio Ligero-Finales, Ricardo Perrufino, (Oruro) Vs. Antonio Ortiz (La Paz); Categoría Mediano, Félix Aquino, (La Paz) Vs. Juan Chávez (Santa Cruz).

Brasil y Ecuador ganaron en tenis

CARACAS, (LATIN) - Brasil y Ecuador, con un par de títulos cada país, dominaron los campeonatos sudamericanos de tenis infantiles y juveniles, tras disputarse anoche aquí las finales individuales.

Brasil conquistó la primera corona en damas juveniles de 18 años cuando Andrea Meister venció a la preclasificada tercera- superó a su compatriota Sandra Sabaggh, favorita de la categoria.

La brasileña Claudia Monteiro ganó luego el título sudamericano en damas menores de 16 años al superar a la venezolana Mary Bóveda por 6-3 y 7-5.

TIMEX
el reloj más vendido en el mundo

GARO

MAÑANA DOMINGO GRAN KERMESSE, CLUB DE GOLF LA PAZ MALLASILLA.

TODOS LOS AMIGOS Y SIMPATIZANTES SON BIENVENIDOS BANDA, BINGO, TOMBOLA

GRANDES PREMIOS

MERCEDES BENZ 250

Se vende flamante automóvil Mercedes Benz, Modelo 1974, 5 velocidades, techo corredizo, plancha blindada, con 12.688 Km. de recorrido.

Ref. tel. 23210.

CORPORACION REGIONAL DE DESARROLLO DEL NOROESTE

Licitación Pública Nº. 2/77

Segundo Llamamiento

La Corporación Regional de Desarrollo del Noroeste "CORDENO" de conformidad con el Decreto Ley Nº. 10120 de 2 de febrero de 1972, invita a las Empresas constructoras de la. y 2a. categoría, legalmente inscritas en la Cámara Nacional de la Construcción a presentar propuestas para la construcción de su Edificio en la ciudad de Cobija.

Los planos, especificaciones y demás documentos de licitación, podrán ser adquiridos previo pago de $b. 2.000 en la oficina regional de CORDENO en La Paz. Edificio Libertad (calle Jenaro Sanjinés Esq. Pasaje Peatonal (8º piso, oficina 803 teléfono 52358).

Las propuestas deberán ser presentadas de acuerdo con los requisitos exigidos en el Pliego de Especificaciones y disposiciones legales correspondientes hasta Hrs. 15.30 del día 19 de agosto de 1977 en las oficinas de Cordeno en la ciudad de La Paz.

Las propuestas serán abiertas el dia 19 de agosto a horas 17 en las oficinas de Cordeno.

RELACIONES PUBLICAS

La Paz, 30 de julio de 1977

CAJA NACIONAL DE SEGURIDAD SOCIAL

CONVOCATORIA A PROPUESTAS Nº 8/77

2º Llamamiento

ADQUISICION DE ACCESORIOS Y REPUESTOS PARA EQUIPOS DE RAYOS X DEL DEPARTAMENTO DE RADIOLOGIA DEL HOSPITAL Nº 1.

La Caja Nacional de Seguridad Social, invita a todas las firmas comerciales importadoras legalmente establecidas en el país a presentar sus propuestas para la provisión de:

ACCESORIOS Y REPUESTOS PARA LOS EQUIPOS DE RAYOS X DEL DEPARTAMENTO DE RADIOLOGIA DEL HOSPITAL Nº 1.

de acuerdo al pliego de condiciones y especificaciones técnicas que se proporcionará a los interesados en el Departamento de Compras de la entidad.

GARANTIA DE SERIEDAD.- Las ofertas deberán estar acompañadas de papel sellado y timbres de Ley (uno por diez mil) y Boleta de Garantía de Seriedad por $b. 50.- más el cinco por mil del valor total de la oferta, a la órden de la C.N.S.S.

PLAZO DE PRESENTACION.- Las ofertas se recibirán en sobre cerrado y lacrado en la Secretaría del Departamento de Compras, Edificio Ex-Cadeja, Av. Mcal. Santa Cruz esquina Almirante Grau 5º piso, con el Rótulo de: CONVOCATORIA A PROPUESTAS Nº 8/77 ADQUISICIONE DE ACCESORIOS Y REPUESTOS PARA EQUIPO DE RAYOS X DEL DEPARTAMENTO DE RADIOLOGIA DEL HOSPITAL Nº 1, hasta Hrs. 15.- del día Viernes 19 de agosto de 1977.

La Paz, Julio de 1977

Relaciones Públicas.

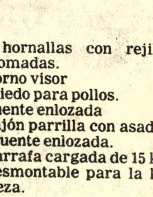

para la casa
con amor
una cocina

TREBOL con color

4 hornallas con rejillas cromadas.
Horno visor
Spiedo para pollos.
Fuente enlozada
Cajón parrilla con asadera y fuente enlozada.
Garrafa cargada de 15 k.
Desmontable para la limpieza.

NIKON S.R.L.
Manco Kapac 335
Ayacucho 441

MATE MATICAS
NEURO VIMIN
INTI
NEUROTONICO
Y RECONSTITUYENTE
BIOLOGICO

PRESENCIA
Deportes
La Paz, Bolivia, sábado 30 de julio de 1977

este bebé usa
NENE-DENT
Para la dentición del bebé

Veintidós pilotos en la Carrera Doble Copacabana

No podrá partir volante Eduardo Zamora

La sexta versión de la prueba automovilística "Doble Copacabana", se largará hoy a las ocho de la mañana. La partida será de El Alto, a la altura del local de la FAB.

En la inspección de coches que se realizó ayer, se conoció que por problemas en el motor del Ford Escort, no podrá participar el piloto Eduardo Zamora. El vehículo de Zamora, es nuevo y pierde mucho aceite, lo cual imposibilita que pueda correr hacia el Santuario de Copacabana. La inspección, en horas de la mañana se realizó en la sede del Automóvil Club Boliviano que se encuentra en Calacoto y por la tarde, en el Garaje Romero.

Los miembros del ACB, una vez realizada la inspección, hicieron conocer que este será el orden de largada: 1.- Dieter Hubner. 2.- Carlos Hugo Méndez. 3.- Marco Antonio Burgoa. 4.- Oscar Crespo. 5.- René Rocha. 6.- Ronald Joffré. 7.- Wálter "Pachi" Atalá. 8.- Armando Paravicini. 9.- José "Cachón" Allaga. 10.- Nicanor Colque. 11.- Waldo Monje. 12.- Hugo Alvarado. 13.- en blanco. 13.- Armando Luisaga. 15.- "Aguilucho". 16.- Luis Pérez. 17.- Eduardo Zamora (no partirá). 18.- Arnold Franulic. 19.- Mario Chacón. 20.- Scaramuch. 21.- "Avispón". 22.- Jorge Abdala. 23.- Víctor Alanoca. 24.- Franklin Salas.

En la partida, habrá un intervalo de un minuto entre coche y coche. En Tiquina (primera neutralización) el tiempo entre un competidor y otro será de tres minutos, lo propio ocurrirá en el retorno.

La Comisión Deportiva del Automóvil Club Boliviano, hizo saber que los cronometristas Eduardo de la Barra, Julio Camacho, Hugo Romero y Marco Romero estarán en Tiquina. En Copacabana, Raúl Zavala, Jaime Ballivián, José Bilbao la Vieja serán los encargados del cronometraje de la prueba.

Mario Oxa Bustos, Prefecto del Departamento, junto a Belisario Benzi, Presidente de la Comisión Deportiva del ACB, estarán presentes en la largada y en el arribo a Copacabana. Ambos se trasladarán al Santuario en una avioneta de la FAB.

Las autoridades y vecinos de Copacabana hicieron conocer que están preparando un programa especial. El día de hoy, a horas 16:00. Recepción Social y los corredores serán declarados Huéspedes de Honor. Hrs. 18:00 Una misa para los pilotos y visitantes. Hrs. 19.00 Banquete en el Hotel Prefectural. El domingo a horas siete, se producirá la tradicional bendición de coches.

EN LA DOBLE COPACABANA.- Dieter Hubner será candidato de primera línea en la prueba automovilística que se correrá a partir de las 8 horas con el auspicio de la Prefectura y la organización de la Comisión Deportiva.

Fijaron fechas para jugar contra Hungría

La Federación Boliviana de Fútbol informó ayer oficialmente que se han fijado las fechas para los dos encuentros contra la selección de Hungría en el marco del campeonato mundial de fútbol 1978. Las dos fechas son las del 29 de octubre en Budapest y la del 30 de noviembre en La Paz.

He aquí el comunicado de la Federación Boliviana de Fútbol, al respecto:

La Federación Boliviana de Fútbol, comunica a la opinión deportiva y medios de información del país, lo siguiente:

1.- Que, después de conversaciones sostenidas con la Federación Internacional de Fútbol Asociado (FIFA) y la Federación Húngara, han quedado concertadas las fechas de los partidos por la última fase eliminatoria pre-mundial.
Sábado 29 de octubre en Budapest
Miércoles 30 de noviembre en La Paz.

2.- El Organismo Superior del Fútbol Nacional, realizó las consiguientes consultas con el cuerpo técnico y médico para tomar la determinación final dentro de las tratativas realizadas.

Monzón es favorito para pelea de hoy

Frente al colombiano Valdés

MONACO, JUL. 29 (AFP).- Carlos Monzón, 35 años, mantiene alta su jerarquía de "rey" de los medianos, a la hora de entablar, contra el retador Rodrigo Valdés, la pelea de su despedida, programada 30, aquí.

El monarca argentino será, como lo fue en sus trece defensas anteriores, mayoritario favorito frente al pretendiente de Colombia, para irse del boxeo con su leyenda de imbatible y un título mundial que le pertenece desde el 7 de noviembre de 1970.

Esta pelea Monzón-Valdés es un desquite. Se enfrentaron ya hace trece meses aquí, cada uno con la mitad del título fraccionado a la sazón entre la Asociación y el Consejo Mundial. Monzón ganó por apretada decisión la pelea unificadora.

Monzón no volvió a combatir desde entonces, tiene 35 años y, no obstante, los pronósticos le favorecen más que en su primer choque con Valdés.

Los dos pugilistas llegan a su cita en óptima condición. Los dos lucieron su categoría en los entrenamientos, bajo estilos distintos. Pero Monzón impresionó tal vez mejor por su empeño, su técnica personalísima, su dinamismo incluso ofensivo cuando su defensa es de lo mejor gracias a su extraordinaria envergadura, su instinto, su habilidad.

El orgulloso Monzón quiere irse por la puerta de los más grandes, con toda su leyenda de "rey" absoluto de la división, instaurada hace casi siete años cuando, todavía desconocido, noqueó al titular e ídolo italo Nino Benvenutti, en su propio feudo romano.

Una derrota ante Valdés, por la vía rápida o por decisión, que sería la primera desde 1964, cuando un tal Masi le ganó por puntos, empañaría de manera indeleble la carrera del campeón del boxeo de todos los tiempos.

Rodrigo Valdés, 31 años, de Cartagena, ambiciona por su parte agarrar el título al propio Monzón, al mejor Monzón, pues cualquier pelea despues de la renuncia, lo dejaría desvalorizado.

De todos sus contemporáneos Valdés es el más capacitado con la dinamita que conocen sus dos manos, su velocidad y su empeño, de truncar la leyenda monzocista en último trance.

Valdés tiene también presente que este combate mundial será el séptimo de su carrera, frente a quince para Monzón, incluido el de la conquista.

Valdés fue reconocido por el Consejo después de haber noqueado a Benny Briscoe y venció por la vía rápida al francés Gratien Tonna, al argentino Ramón Méndes, al francés Malahen y, por decisión, al norteamericano Rudy Robles.

Pero los expertos neutrales consideran que Valdés no consiguió solucionar el problema de la defensa de Monzón en la primera pelea que dá la impresión de estar en la cima de su arte.

The Strongest y Ugarte igualaron en Puno 1-1

Flores logró el gol stronguista

PUNO, 29 (POR JULIO LAZARTE. Gentileza de Exequiel Mamani, técnico de las microondas de ENTEL que se encuentra a 20 kilómetros de Copacabana).- The Strongest, de La Paz y "Alfonso Ugarte" de esta ciudad igualaron uno a uno, en un partido amistoso jugado hoy en la tarde en el estadio "Enrique Torres Belón".

El encuentro fue observado por unas 2.500 personas, entre los cuales se encontraba el cónsul de Bolivia, en Puno, que fue el encargado de dar el puntapié inaugurando el partido amistoso.

Los "atigrados" impresionaron mejor, y dominaron en gran parte del partido. La escuadra puneña sólo atinó a jugar de contragolpe. El primer gol se produjo a los 31 minutos, autogol de Víctor Montoya ante un remate del alacante peruano Neyra. Natalio Flores, puntero derecho de Strongest fue el encargado de igualar el marcador a los 42' del primer tiempo.

The Strongest, formó: Luis Galarza, Iriondo, Montoya, Peña, Fontana, Jiménez, N. Flores, Paredes, Lattini, Farías y Cañellas.

Alfonso Ugarte: M. Flores, Sánchez, Condori, Terán, A. Peña, Neyra, Suárez, G. Suárez, Lazo, Hurtado y Blanco.

Una vez finalizado el partido los organizadores de este encuentro hicieron entrega de un hermoso trofeo al capitán de The Strongest, Luis Galarza.

Bolivia ganó medalla de plata en atletismo

Destacada participación en el certamen sudamericano de atletismo realizado recientemente en el Brasil tuvo la representación nacional la misma que recibió elogios de dirigentes brasileños por la superación demostrada.

La atleta nacional Linda Spentz, conquistó medalla de plata en la especialidad de salto alto. La Spentz logró una marca de 1.63 metros, batiendo de esta manera su anterior récord de 1.62 que estaba en vigencia para menores, juveniles y mayores, en escala nacional.

Por su parte la fondista Isabel Alemán, logró su pase al equipo sudamericano de atletismo que intervendrá en un torneo de selección en agosto de este año en Guadalajara-México. Isabel Alemán se ubicó tercera en la competencia de 100 metros con registro de 12.2. Fue seleccionada en el equipo sudamericano en la especialidad de posta 4 x 100.

El atleta Jhonny Pérez, no pudo intervenir en la prueba de los 5.000 metros por haberse lesionado de consideración en un entrenamiento.

En la competencia atlética internacional la nacional Julia Almanza, batió su propio récord nacional en 800 metros con un tiempo de 2.24.0. La atleta se ubicó en el séptimo puesto en la mencionada prueba internacional.

La delegación nacional de atletismo que viajó al Brasil fue presidida por Gladys Medinacelli de Gierga.

De acuerdo a lo informado por la presidente de la delegación la actuación de los bolivianos fue todo un éxito en el cuarto campeonato sudamericano de menores.

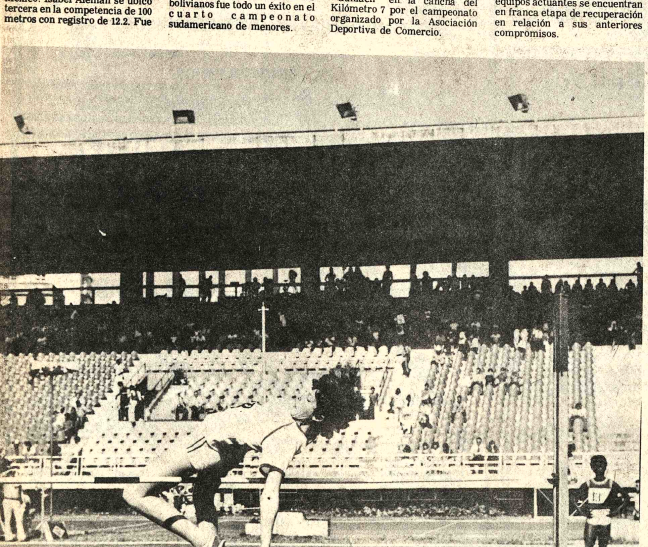

SEGUNDA EN SALTO ALTO.- La atleta nacional Linda Spentz, que conquistó medalla de plata en el torneo sudamericano juvenil de atletismo realizado en Brasil, aparece en plena acción durante la competencia mencionada.

Fútbol en la Asociación de Comercio

Los integrantes del Club Deportivo "Comindem" (Cámara Nacional de Comercio) sostendrán hoy a horas 16:30 un encuentro con los representativos del Club "Gunlach" en la cancha del Kilómetro 7 por el campeonato organizado por la Asociación Deportiva de Comercio.

1ro. de Mayo con Chaco se enfrentarán esta tarde

- 1º. de Mayo con Chaco Petrolero, en el estadio "Luis Lastra" y Always Ready con Ferroviario, en el de Tembladerani animarán esta tarde una nueva jornada del torneo oficial de fútbol de Primera "A".

Los dos encuentros revisten importancia en virtud de que los equipos actuantes se encuentran en franca etapa de recuperación en relación a sus anteriores compromisos.

"Volantes" y "petroleros" iniciarán su partido a las 15.20 horas. Ambos equipos con muchos deseos de triunfar cumpliendo campaña con altibajos mientras que Chaco llega a este encuentro dispuesto a rehabilitarse de su reciente caída frente a Always Ready.

Será árbitro de este cotejo Arturo Ortubé. Jueces de línea: Edgar Gorriti y Carlos Leaño.

ALWAYS FERROVIARIO

En el estadio de Tembladerani el recuperado Always Ready enfrentará al aguerrido Ferroviario. Always viene de golear a Chaco mientras que Ferroviario le sacó un empate al actual líder invicto, Bolivar.

"Millonarios" y "carrilanos" pueden ofrecer un buen partido dadas las características de ambos planteles.

Será árbitro, Tito Villarreal Jueces de línea: Luis Medina y Alberto Escalante.

PRIMERA "B"

El certamen de la Primera "B" de fútbol local proseguirá esta tarde con estos partidos: Estadio "Luis Lastra". Hs. 13.20.- Independiente Alas- Atlético La Paz. Arbitro, Gemmer Loayza. Jueces de línea: Guido Tejada, David Garamendy.

Estadio "Simón Bolivar". Hs. 13.20.- Lanza con Unión Maestranza. Arbitro, Donato Estevez. Jueces de línea, Mario Rodriguez y Carlos Loza.

Cruyff sometido a una operación

BARCELONA, ESPAÑA, 29 (LATIN-REUTER).- La estrella del fútbol holandés, Johann Cruyff, fue sometido anoche a una operación a su pierna izquierda y estará fuera de acción por un periodo de seis a siete semanas, informó hoy aquí el médico del Club Barcelona.

El Doctor Carlos Bestis dijo a esta agencia que la intervención —que duró dos horas— fue para extraer una pequeña protuberancia osea a la tibia.

Añadio que Cruyff, de 30 años, sufría la lesión desde hace siete u ocho años, pero se le agravó el pasado jueves durante un partido amistoso que jugó por su equipo en Hamburgo.

El médico señaló que se había decidido operar al astro holandés aprovechando el actual receso del fútbol español.

En todo caso, su recuperación significará que no podrá retornar al equipo antes de la tercera fecha del campeonato de Liga, que comienza el 4 de septiembre.

TIMEX
el reloj más vendido en el mundo

PRONTO.... FRUTAL

CABALLETE CON ARZONES.- El gimnasta venezolano Pedro Mejías, cuando realizaba ejercicios en la demostración técnica justificando el título de actuales campeones bolivarianos. Se despiden esta tarde desde las 15 horas.

Desde la TRIBUNA

Por: Tío de La Viña

El proyecto de AFLP

El proyecto presentado por el Presidente de la Asociación de Fútbol de La Paz, para la realización de un torneo nacional de fútbol el próximo año, es el comienzo de una etapa que necesariamente tendrá que desembocar en el diálogo y en la comprensión entre los dirigentes del fútbol en los principales distritos del país, para llegar a una conclusión positiva en el afán de cambiar estructuras en los torneos regionales y nacionales.

Al fin y al cabo, éste es el objetivo más claro y concreto después de observar el fracaso actual de los sistemas, que epilogaron con la debacle de Colombia. Es plausible que la Asociación de La Paz la que haya lanzado la iniciativa para realizar ese gran torneo nacional con la participación de los equipos de más arraigo en el país.

El proyecto, fundamentalmente, es positivo por eso, porque abre las puertas al diálogo y a la posibilidad de un entendimiento para que deponiendo intereses regionales se pueda imponer el interés común del deporte nacional. Sobre la base de esa proposición seguramente se buscarán variantes, y posibilidades que puedan mejorar el proyecto. Una cosa que hay que puntualizar oportunamente es que en este tipo de campeonatos el número exagerado de equipos ya es un factor adverso para su realización, no sólo en el aspecto de tiempo, sino fundamentalmente en el económico. Comprendemos que serán las asociaciones regionales las que deban marginar a ciertas entidades del torneo, porque no están para una competencia de esa naturaleza y que por todos los medios tratarán de colocar el mayor número de equipos, pero ésa no es una salida positiva. Al crear oportunidades con la realización de otro campeonato para promoción, se estará dando margen para que los equipos más capaces de ese torneo de promoción ocupen plazas que dejen cada año los peores del grupo grande. De modo que lo vemos por qué se pretende colocar tantos equipos por asociación. Doce equipos sería el número ideal para participar en el evento; un número mayor ya creará los problemas de tiempo y de economía.

Si se desea que el futuro gran campeonato nacional sea interesante y en consecuencia atraiga a grandes cantidades de público, será preciso que el número de equipos sea el estrictamente adecuado para que ese interés se mantenga en todo su desarrollo continuadamente.

Será cuestión de esperar pronunciamientos de otras asociaciones, y buscar el diálogo para llegar a un entendimiento total. De ese modo, podremos concretar una nueva estructura de torneos, con posibilidades ciertas de que a mejores espectáculos se produzcan mejores recaudaciones, y sobre todo se logre una superación en el nivel futbolístico, paralelamente a otras medidas que tendrán que adoptarse, entre ellas la del fomento intensivo a divisiones inferiores y la contratación de técnicos para escuelas de fútbol. Sólo así podremos iniciar una etapa plena de posibilidades.

ANIVERSARIO DE ASOCIACION DE VOLIBOL.- Dos aspectos de la actuación cumplida antenoche con motivo del nuevo aniversario de la Asociación local de volibol. Al acto concurrieron autoridades deportivas y delegados de los diferentes clubes de esa rama deportiva.

Los húngaros llegarán a La Paz el mismo día del encuentro

PUNO, 29 (ESPECIAL PARA PRESENCIA, POR JULIO LAZARTE).- Los integrantes de la selección húngara de fútbol vendrán a La Paz el mismo día del partido, según fue adelantado por un emisario de esa Federación que se encuentra en esta ciudad.

El emisario húngaro, -que no quiso revelar su nombre- informó a PRESENCIA que por indicación del técnico, Lajos Baroti, la selección de fútbol se concentrará en Puno, por el tiempo de veinte días. El arribo a esa ciudad peruana se anuncia para el 10 de noviembre, ya que el partido entre Bolivia y Hungría se jugará el 30 de noviembre, en la ciudad de La Paz.

El mismo día del partido, o sea miércoles 30, se trasladarán a La Paz, estimándose que llegarán a La Paz horas previas al partido. Baroti aceptó indicación del cuerpo médico que se encuentra en esta ciudad, con el fin de que todos los jugadores logren aclimatarse a la altura de La Paz.

En Puno, esa información fue recibida con mucha alegría ya que ellos estiman que la selección que vino a esta ciudad le fue muy bien. Periodistas puneños indicaron que la selección peruana se conoció en Puno para viajar a Bolivia y le fue muy bien, ya que ganó en Oruro por uno a cero; esto ocurrió en 1975.

GARO

No es una vaca cualquiera con Nutrinal
ALIMENTOS BALANCEADOS PARA AVES Y GANADO
LA PAZ: TEL. 25686 ● COCHABAMBA: Tel. 21380
STA. CRUZ TEL. 28872